

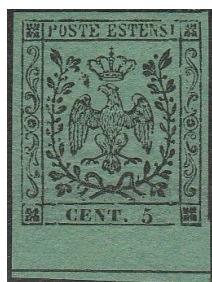

# PARTENOPHIL

---

VENDITA SU OFFERTA E-LIVE  
SENZA COMMISSIONI



CHIUSURA : 12 GIUGNO 2026

[www.partenophil.com](http://www.partenophil.com)

---

Via Dell'Epomeo 219 | 80126 – Napoli NA - Italia - +39.081.642408  
+39.339.20.53.351  
Mail: [info@partenophil.com](mailto:info@partenophil.com)



021

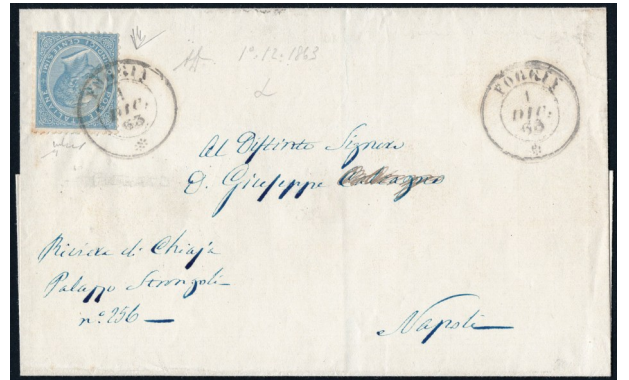

058



140



005



352

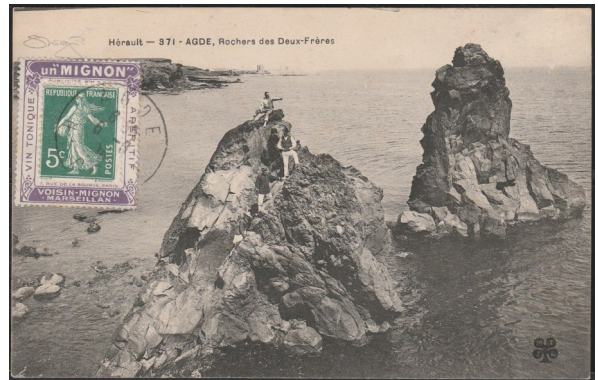

437



559



353

# PARTENOPHIL

---

## **ASTA LIVE E PER CORRISPONDENZA**

**VENDITA GENERALE  
DI FILATELIA E STORIA POSTALE**

**SENZA COMMISSIONE - NO BUYERS' PREMIUM**

**Venerdì 12 giugno 2026**

**VERONAFIL 21-23 maggio Visione dei lotti**

**Le offerte devono pervenire entro venerdì 12 giugno 2026 ore 15:00**

**Bids and live bidding registration will be accepted  
until 3 p.m. local time in Friday 12 June 2026**



# FILATELIA PARTENOPHIL

**VISIONE DEI LOTTI DAL  
12 MAGGIO AL 11 GIUGNO**

**VENDITA E-LIVE  
SENZA COMMISSIONI**

**LA VENDITA AVRA' INIZIO ALLE ORE 15:00 DI VENERDÌ 12 GIUGNO**

Via Dell'Epomeo 219 - 80126 Napoli Italia

TEL.+39 081.64.24.08

FAX.+39 081.64.24.08

EMAIL [info@partenophil.com](mailto:info@partenophil.com)

cell. +39 339.20.53.351

\*  
PARTENOPHIL È SOCIO -  
MEMBERSHIPS

A.N.P.F.  
I.F.S.D.A  
I.P.D.A.

\*  
P.IVA 07770540636 -  
C.F.TDSG NR76L28F839M





# CONDIZIONI DI VENDITA

## VENDITA AL MAGGIOR OFFERENTE SENZA SPESE E COMMISSIONI

**DESCRIZIONE** - Tutto il materiale offerto nel presente catalogo si intende GARANTITO e AUTENTICO, Le foto costituiscono parte integrante della descrizione per ciò che riguarda i margini, a dentellatura, la centratura, annullamenti ect.

**NUMERAZIONE** - La numerazione indicata nella descrizione dei lotti e quella dei cataloghi SASSONE per l'area italiana, UNIFICATO per l'Europa include le Aree dell'ex Unione Sovietica, i Territori della ex Jugoslavia, e USA. YVERT & TELLIER per l'Europa Occidentale e Oltremare. L'uso di altri cataloghi viene indicato specificatamente.

**LOTTI VENDUTI** - Ogni lotto è venduto al maggior offerente, al prezzo dell'offerta precedente maggiorato al massimo del 10%. In caso di un'unica offerta il prezzo di aggiudicazione sarà pari al prezzo di base. In caso di due offerte uguali il lotto sarà aggiudicato all'offerta pervenuta per prima. Non vi sono spese di commissioni, o di qualunque altro tipo. Gli ordini potranno essere inviati per posta, posta elettronica o per fax utilizzando l'apposito modulo allegato da compilare in ogni sua parte. Il prezzo di aggiudicazione è comprensivo di IVA in vigore.

**PERIZIE & GARANZIE** - Indipendentemente da quanto indicato, TUTTI i valori di maggiore pregio sono firmati e/o corredati di certificati fotografici redatti da noti periti filatelici nazionali e internazionali. A maggiore tutela dell'acquirente è prevista la possibilità di restituire, entro 10 giorni, i lotti che non risultassero di pieno gradimento con immediato rimborso della somma versata.

**SPEDIZIONI** - La spedizione verrà effettuata a 1/2 assicurata convenzionale a rischio e pericolo del committente.

Per acquisti inferiori a € 500,00 aggiungere € 10,00 per spese di spedizione. Spedizioni voluminose € 20,00. Lotti Voluminosi € 30,00.

**RESI E RECLAMI** - non si accettano reclami per i lotti composti da più di cinque pezzi e per i lotti con la dicitura "da esaminare" o "Is as"

**PAGAMENTI** - Il pagamento dovrà essere effettuato al ricevimento della nota di aggiudicazione a mezzo assegno bancario o bonifico su Banca Cariparma filiale di Napoli

**Iban: IT70 F062 3003 5390 0003 6132 818** intestato a Gennaro Todisco

**PostePay N. 4023601032837122** intestato a Gennaro Todisco

**Carta di Credito** (per la Carta di credito è richiesta una maggiorazione del 3% sull'importo totale riportato in fattura)

**PayPal** (per PayPal è richiesta una maggiorazione del 5% sull'importo totale riportato in fattura).

**VENDITE RATEALI** - A clienti conosciuti o comunque referenziati offriamo la possibilità di acquisto dilazionato fino a quattro mesi. Non sono previste maggiorazioni al di sopra dei prezzi di realizzo. Per ulteriori informazioni contattateci ai numeri +39 081 642408 - +39 3392053351.

**FORO COMPETENTE** - Per ogni controversia il foro competente è quello di Napoli.

Per quanto non offerto nel presente catalogo si evadono mancoliste. Richieste particolari, possono essere reperite alle migliori condizioni di mercato.

**ACQUISTI** - Siamo interessati all'acquisto di francobolli medi e rari di tutto il mondo classici e moderni, collezioni avanzate ed interi stocks.

Materiale da inserire nel prossimo catalogo di vendita.

Tutti i prezzi del presente catalogo sono espressi in **euro**

### TERMS OF SALE

#### SALE TO THE HIGHEST BIDDER WITHOUT FEES AND COSTS

The lots do not conceal defects and are described with the greatest care and good faith. As to the photographed ones, the reproduction has a conclusive value for the general aspect of the price, with a particular regard to the margin, indentation, and annulment.

The numbering of the stamps is the one Sassone catalogue for Italy, and per the Unificato catalogue for European countries, including the former Soviet Union . The Yvert & Teller catalogue is for oversea countries. Other catalogues for certain specific lots.

Lots are sent by registered mail. Risks of forwarding are at purchaser's expense. Therefore the delivery of the lot is considered as having place with the presentation of the Napoli post office receipt.

Possible complaints must reach us within the tenth day from the reception of the lots. The claim on the authenticity of the lot purchased must be accompanied by the written statements of at least three qualified experts, having already established the principle according to which the defects described cannot represent the object of a claim. In case of controversy the competent court is the one in Napoli.

**Payment can be made by :**

**Bank transfer to:** Bank Cariparma filiale Naples **IBAN : IT70 F062 3003 5390 0003 6132 818 - BIC : CRPPIT2P464 : Gennaro Todisco**

**PayPal Account : todisco@partenophil.com** ( a 5% surcharge is required on the total amount shown on the invoice )

**Credit Card** ( a 3% surcharge is required on the total amount shown on the invoice )

All Prices are in **euro** currency €

### ABBREVIAZIONI E SIMBOLI

\*\* Nuovo con gomma integra  
\* Nuovo con traccia di linguella  
(\* ) Nuovo senza gomma  
⊙ Usato  
△ Usato su frammento  
✉ Lettera, busta  
SPL Esemplare molto bello

### ABBREVIATIONS AND SYMBOLES

\*\* New with integral rubber  
\* New with trace of hinge  
(\* ) New without rubber  
⊙ Used  
△ Used on fragment  
✉ Letter, envelope  
SPL Copy much beautiful on

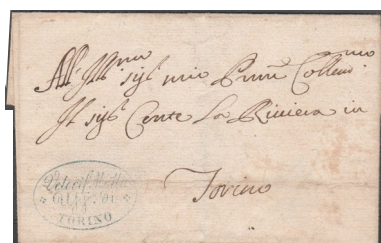

001



002

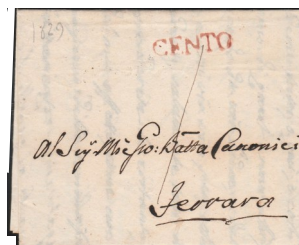

003

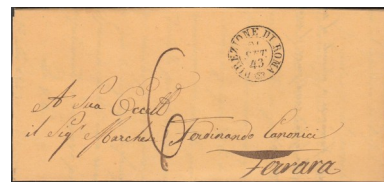

004

**PREFILATELICHE**

- 001** ☒ Lettera del 10.12.1845, per Torino, annullata con ovale azzurro "Velocifero Motta / Uff. di Torino". SPL..... **50**
- 002** ☒ 1823 - Bologna, 2 lettere "Comado del 5° Corpo di truppa doganali Pontificio". SPL..... **30**
- 003** ☒ 1829 - Cento, 2 lettere dal Castello della "Giovannina". SPL..... **40**
- 004** ☒ 1841-43 - 4 lettere da Roma, "Carta Colorata". Non comune. SPL..... **60**

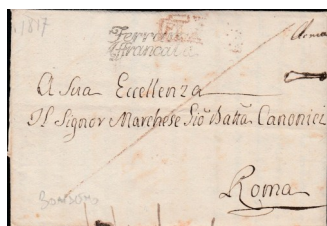

005

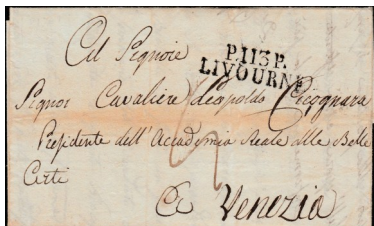

006



007

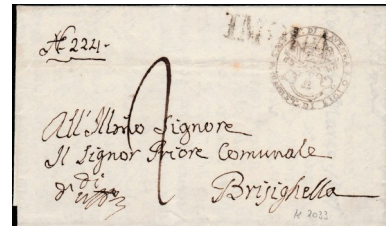

008

- 005** ☒ 1817-24 - una lettere da Bondeno, e due lettere da Santa Bianca. Non comuni. SPL..... **40**
- 006** ☒ 1812-50 - Due lettere da Livorno. Non comuni. SPL..... **30**
- 007** ☒ 1763-79-89 - Tre lettere da Padova. Non comuni. SPL..... **50**
- 008** ☒ 1857 - Lettera da Riolo a Brisinghella, al verso ovale di "Riolo" non comune, e transito "FAENZA / 18 MAR. 57, al fronte transito "IMOLA". Bella e non comune. Cert. Sismondo. SPL..... **70**

**MODENA**

- 009** \*\* 1852 - 5 c. verde senza punto dopo le cifre n. 1 posizione 179, bordo di foglio inferiore con linea di interspazio di gruppo. Cat. € 14000,00. Francobollo eccezionale con ampi margini e molto fresco. Cert. storico G. Bolaffi. SPL..... **1400**
- 010** \*\* 1852 - 10 c. rosa chiaro senza punto dopo le cifre n. 2. Cat. € 2800,00. Francobollo molto bello con ampi margini e molto fresco. Cert. R. Diena. SPL..... **300**
- 011** \*\* 1852 - 15 c. giallo senza punto dopo le cifre n. 3. Cat. € 320,00. Francobollo con ampi margini e molto fresco. Cert. Todisco.. **50**
- 012** \*\* 1852 - 25 c. camoscio chiaro senza punto dopo le cifre n. 4 con bordo di foglio superiore con linea di interspazio di gruppo. Cat. € 1100,00. Francobollo molto bello. Cert. R. Diena. SPL..... **130**
- 013** \*\* 1852 - 40 c. azzurro scuro senza punto dopo le cifre n. 6. Cat. € 1800,00. Francobollo molto bello con ampi margini e molto fresco. Cert. R. Diena. SPL..... **220**
- 014** \* 1859 - Governo Provvisorio 15 c. bruno n. 13, con impercettibile traccia di linguella, molto fresco con buoni margini. Cert. E. Diena. Cat. € 4000,00. SPL..... **500**



010



011



012



013



014



015

- 015** \* 1859 - Governo Provvisorio 15 c. grigio n. 14. Cert. Todisco. Cat. € 600,00. SPL..... **80**

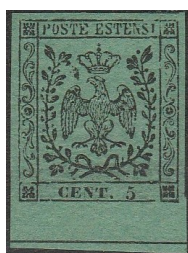

009



016

**NAPOLI**

- 016** (\*) 1898 - Le sei ristampe su carta a mano non filigranata, composte da tre coppie orizzontali, n. R1/R6. La serie e senza gomma come da emissione. Non comune e rara. SPL..... **500**



017

**NAPOLI**  
**017** ☒ Lettera diretta a Napoli affrancata con due francobolli da 2 gr. I tavola rosa lillaceo n. 5a annullati con il bollo in cartella di Campobasso + ovale rosso. Al verso annullo di arrivo. Cert. Chiavarello. Molto bella. SPL..... **80**



018

**018** ☒ 1854 - 2 gr. carminio vivo n. 5f coppia su busta assicurata da Melfi a Napoli con doppia incisione del' esemplare in alto n. 5l. Assai fresca e ben marginata. Bella e non comune. Cert. Chiavarello, Colla. SPL..... **350**



019

**019** ☒ Lettera assicurata da Napoli del 11.1.1859 per Fasano, affrancata per 8 gr. con gradazioni di colore diverse. Lineare rosso "ASSICURATA" sul fronte. Cert. Vitanza. SPL..... **450**



020

**020** ☒ 1858 - 1 gr. rosa chiaro I tavola n. 3 striscia orizzontale di 4 il primo è corto a sinistra, su lettera da Sulmona del 24.3.1858 diretta a Napoli. Cert. E. Diena. Non comune. SPL..... **250**



021

**021** ☒ Lettera da Taranto del 12.3.1861 per Napoli, con affrancatura a "seggia" composta da 3 francobolli del 2 gr. III tavola n. 7d, annullata a "svolazzo" del tipo 13 + cerchio in azzurro violaceo. Una leggera piega tocca il margine inferiore di un francobollo. Francobolli ben marginati. Cert. Raybaudi. SPL..... **250**



022

**022** ☒ Lettera da Napoli del 21.4.1860 diretta col vapore a Civitavecchia, affrancata con 10 gr. carminio rosa II tavola n. 11. Cert. Colla. Ben marginato. SPL..... **350**

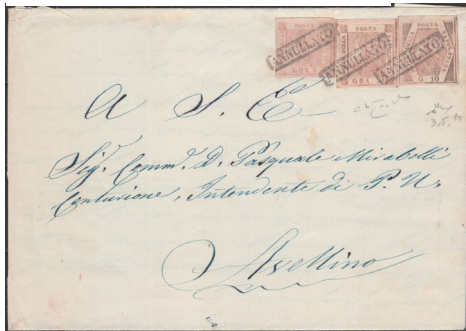

023

**023** ☒ Lettera diretta a Napoli del 10.7.1858 per Avellino, affrancata con 1 gr. I tavola rosa chiaro + 5 gr. I tavola rosa brunastro + 10 gr. I tavola rosa brunastro n. 3,8,10. Bella affrancatura tricolore. Cert. Raybaudi. Non comune. SPL..... **300**



024

**024** ☒ Lettera assicurata da Trani del 2.8.58 per Napoli, affrancata con 2 gr. rosa chiaro bordo di foglio + 2 gr. rosa lillaceo chiaro + 10 gr. rosa brunastro ( bordo di foglio e piega originale di carta a fisarmonica ) n. 5,5a,10, annullati con il bollo a cartella di Trani + ovale rosso. Cer. Chiavarello. Lettera non comune avendo due valori da 2 gr. con tinte diverse. Cer. Chiavarello. SPL..... **300**



025

**025** ☒ Lettera da Monteleone, novembre 1858 diretta a Napoli, affrancata con 2 gr. I tavola rosa brunastro n. 5c con parte di filigrana nel margine di foglio. Francobollo con grandi margini. Cert. A. Diena, Colla. SPL..... **150**



026



027



028



029



030



031

**026** ☒ Lettera del 5.2.1681 da Napoli per Ascoli affrancata con 2 gr. carminio vivo, I tav. n. 2f con parziale doppia incisione del numero 27 della tavola n. 5l. Vi è infatti riportata la linea inferiore della cornice e l'appoggio sottostante della lunetta appare anche nel margine sinistro. Cert. Merone. SPL.....**250**

**027** ☒ Lettera assicurata da Tropea del 24.2.1860 per Napoli ed affrancata con cinque francobolli ( due coppie + un singolo ) del 2 gr. rosa chiaro I tavola n. 5, annullati in cartella + cerchio di Tropea. Molto bella. Cert. Colla. SPL.....**300**

**028** ☒ Lettera da Tiriolo per Monteleone del 30.9.59, affrancata con 2 gr. rosa chiaro n. 6g. occupante la posizione 199 del foglio da 200 con l'angolo inferiore destro incompleto, annullata in cartella + cerchi. Lettera molto pregiata. Cert. Sorani. SPL.....**400**

**029** ☒ Lettera da Penne a Firenze, affrancata con 2 gr. rosa chiaro II tavola n. 6 striscia verticale di 4, annullata in cartella + ovale rosso. Tassata inizialmente per 5 grazie poi corretta in 6. La lettera è stata instradata per via di Ascoli. La striscia presenta una piega. Raro multiplo e interessante instradamento. Cert. Fiechi. SPL.....**400**

**030** ☒ Lettera da Napoli del 18.10.58 diretta a Messina, con il vapore francese, affrancata cin 1 gr. I tavola rosa e 10 gr. I tavola rosa brunastro scuro n. 3b,10b. Al verso annullo di arrivo. Cert. E. Diena. SPL.....**280**

**031** ☒ Lettera da Reggio del 19.5.1861 per Catanzaro, affrancata con striscia verticale di tre dell'1 gr. carminio n. 4a, annullata mediante bollo datario di Reggio. Molto fresca. Cert. Bottacchi. SPL.....**350**



032



033



034

**032** ☒ Lettera da Chieti del 3.10.59 per Napoli, affrancata con una striscia di tre del 2 gr. I tavola rosa chiaro n. 5. Cert. Colla. La striscia è perfetta. SPL.....**220**

**033** ☒ Lettera da Napoli il 4.9.1858 per Roccaraso, affrancata con tre francobolli 1 gr. rosa chiaro + 2 gr. rosa chiaro + 5 gr. rosa lillaceo tutti della I tavola n. 3,5,8a. Cert. E. Diena. SPL.....**200**

**034** ☒ Lettera da Paola diretta a Catanzaro, affrancata con tre francobolli da 1 gr. rosa I tavola. 3b. Cert. Colla. Di ottima qualità.....**300**



035



036



037

**035** ☒ Lettera da L'Aquila del 18.5.58 per Pescara, affrancata con 2 gr. rosa lillaceo II tavola n. 6a, annullata in cartella + ovale rosso. Cert. Raybaudi. SPL.....**180**

**036** ☒ Lettera diretta a Potenza, affrancata con 2 gr. II tavola rosa mattone n. 6c. Cert. Raybaudi. SPL.....**150**

**037** ☒ Lettera diretta a Salerno, affrancata con falso dell'epoca 2 gr. violetto n. F2b, annullata in cartella di Napoli. Il francobollo è attraversato da una piega orizzontale. Al verso annullo di arrivo a Salerno. Cert. Chiavarello. SPL.....**400**

**PER I TUOI ORDINI : Telefono, WhatsApp, E.mail**

**LA VENDITA E' SENZA COMMISSIONI**



038



039

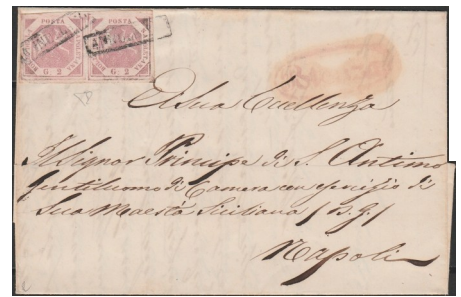

040

- 038** ✉ Lettera del 26/02/1861 da Napoli per Ascoli affrancata con 2 gr. carminio vivo, I tav. n. 5f. Pregevole perché il francobollo presenta la parziale doppia incisione della posizione 9 della tavola n.51. Cert. Merone. SPL.....**250**
- 039** ✉ Lettera assicurata Napoli il aprile 1860 diretta a Cosenza, affrancata co 10 gr. II tavola carminio rosa n. 11. Cert. E. Diena. Molto bella e non comune. SPL.....**300**
- 040** ✉ Lettera da Potenza diretta a Napoli dove giunse il 22.2.1858, affrancata con una coppia orizzontale del 2 gr. I tavola rosa lillaceo n. 5a, annullati in cartella + ovale rosso. Cert. E. Diena. SPL.....**120**



041

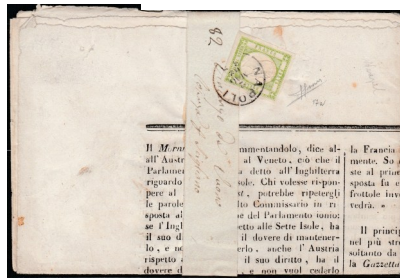

042



043



044

**PROVINCE NAPOLETANE**

- 041** \* 1860 - Effigie di Vittorio E. II n. 17/24. Cert. Bolaffi. Cat. € 3500,00. SPL.....**400**
- 042** ✉ 1/2 tornese, verde giallo chiaro n. 17a, usato su stampato spedito sotto fascia diretto a Scigliano (Cosenza) ed annullato con il bollo circolare di "Napoli - 2 Mag. 1862". Cert. Sorani. Molto bella. SPL.....**180**
- 043** ✉ 19/2/1861 - Periodo di Regno Sardo - Lettera da Napoli per Terlizzi affrancata con Prov. Napoletane 2 gr. azzurro n. 20, ed annullato nel 6° giorno d'uso. Al verso annullo d'arrivo a Molfetta. SPL.....**180**
- 044** ✉ 16/3/1861 - Lettera da Napoli per Catanzaro affrancata con 2 gr. azzurro chiaro, n. 20 ed annullato il giorno prima della proclamazione del Regno d'Italia. Arrivo al verso. SPL.....**220**

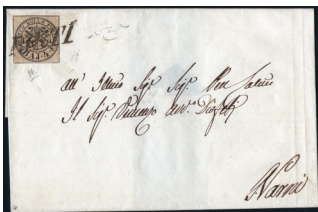

045



046



047



048

**PONTIFICIO**

- 045** ✉ 12/1/1852 - Lettera da Rieti per Narni affrancata con 4 baj. giallo, n. 5A, annullato nella seconda settimana d'uso. Al verso annullo d'arrivo 13/1/1852. SPL.....**70**
- 046** ✉ 23/9/1867 - Lettera da Roma per Mentana affrancata con 10 c. vermiglio non dent., n. 17, ed annullato nel 3° giorno d'uso. Al verso timbro d'arrivo a Monterotondo SPL.....**100**

**SICILIA**

- 047** ✉ 23/08/1859 - Lettera da Leonforte per Siracusa, affrancata con 1 gr. bruno oliva chiaro II tav. carta di Napoli n. 4c + 2 gr. Azzurro I tav. carta di Palermo, annullati mediante due impronte a "ferro di cavallo" + ovale nitidamente impresso a lato così come il bollo a datario del transito di Catania. Cert. Bottacchi. Molto bella. SPL.....**250**
- 048** ✉ 9/06/1859 - Lettera da Siculania per Palermo, affrancata con un francobollo da 2 gr. azzurro vivo n. 6f annullata mediante impronte a "ferro di cavallo" + ovale nitidamente impresso a lato di colore azzurro verdastro. Il francobollo è marginato sui quattro lati. Cert. Gazzi. SPL.....**200**



049



050



051



052



053



054

049 ⊙ 1859 - 2 gr. azzurro II tavola ritocco 81 n. 7. Cert. Chiavarello. Cat. € 300,00. SPL.....40

**TOSCANA**

050 ⊙ 1851 - 6 cr. ardesia su grigio n. 7, ampi margini. Cat. € 500,00. SPL .....70

051 ⊙ 1851 - 1 cr. carminio n. 12, ampi margini su tre lati. Cert. Chiavarello. Cat. € 1500,00. SPL .....100

052 ⊙ 1857 - 6 cr. azzurro n. 15, ampi margini su tre lati a filo in basso. Cert. Merone. Cert. 500,00. SPL.....80

053 ⊙ 1860 - Coppia verticale del 5 c. verde seppia n. 18. Cert. Merone. Cat. € 1000,00. SPL.....80

054 ⊙ 1857 - 80 c. carminio n. 22, con 3 margini più uno a filo. Cat. € 2500,00. Cert. Merone. SPL.....220



055



056



057

**ITALIA REGNO - STORIA POSTALE**

055 ⊠ 17/3/1861 - Lettera in franchigia dall'Ispettorato delle Scuole di Ravenna al Sindaco di Conselice annullata il giorno della Proclamazione del Regno d'Italia. Arrivo al verso. SPL.....200

056 ⊠ 27/9/1862 - Lettera da Palermo Per Napoli affrancata con 20 c. indaco annullato a doppio cerchio a rosetta di Palermo prima data d'uso del 20 c. dalla Sicilia. Al verso annullo di arrivo. Firmata Chiavarello. SPL.....150

057 ⊠ 03/6/1862 - Lettera da Genova per Reims (Francia) affrancata con 40 c. rosso carminio, n. 3, III data d'uso in assoluto e I data d'uso da Genova. Al annulli di transito ed arrivo. Cert. E. Diena, Vaccari. SPL.....250

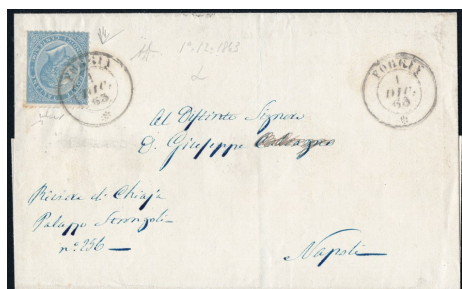

058

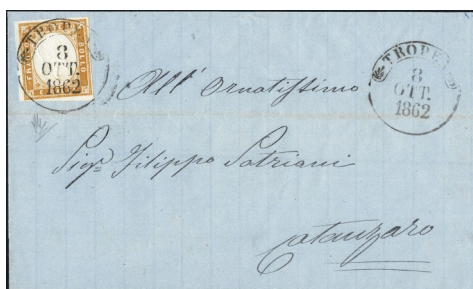

059



060

058 ⊠ 1/12/1863 - Lettera da Foggia per Napoli affrancata con 15 c. azzurro tiratura di Londra, n. 18, annullato il 1° giorno d'emissione con annullo a doppio cerchio di Foggia, al verso timbro d'arrivo ed accessorio. La lettera, con il suo annullo, è menzionata nel catalogo storico descrittivo Zanaria - Serra. Firmata Chiavarello, A. Diena. SPL .....1500

059 ⊠ 8/10/1862 - Lettera da Tropea per Catanzaro affrancata con 10 c. bistro oliva ex Stati Sardi, n. 14D, annullato con cerchio tipo ducale nel IX giorno d'uso di tali francobolli nelle Province Napoletane, annullo a cerchio tipo ducale. Al verso timbro d'arrivo. SPL .....80

060 ⊠ 30/4/1927 - Lettera raccomandata da Alessandria per Firenze affrancata con Volta L. 1,25, n. 213, più Michetti 60 c. arancio, annullati nei primi giorni d'uso Volta L. 1,25 (data non precisata dai cataloghi). Al verso timbro d'arrivo. SPL .....30



061



062

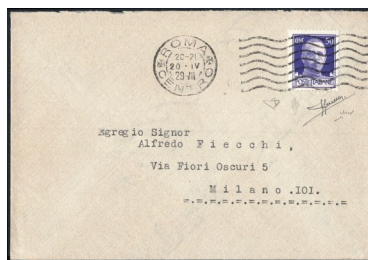

063



064

061 ⊠ 25/4/1912 - Cartolina commemorativa della Caduta del Campanile di Venezia da Venezia per città affrancata con due pezzi del 5 c. azzurro nero, n. 97, annullati nel I giorno dell'emissione - 2) 25/4/1912 - Cartolina commemorativa della X Esposizione Internazionale d'Arte da Venezia per Bari affrancata con 15 c. bruno, n. 98, annullato nel I giorno dell'emissione con annullo in ovale. SPL.....140

062 ⊠ 20/4/1929 - Lettera da Roma per città indirizzata a Mario Diena affrancata in tariffa con Imperiale 5 c. + 20 c., n. 243 + 247, annullati con timbro meccanico un giorno prima dell'emissione ufficiale. Al verso timbro d'arrivo, caso molto raro, specialmente per questa emissione. Cert. Sorani. SPL .....400

063 ⊠ 20/4/1929 - Lettera da Roma per Milano indirizzata ad Alfredo Fiechi affrancata in tariffa con Imperiale 50 c. violetto, n. 251, annullato con timbro meccanico di Roma un giorno prima dell'emissione ufficiale. Cert. Sorani. SPL .....400

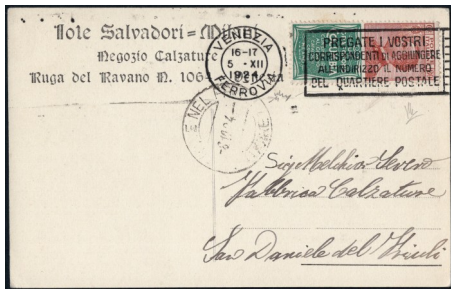

065



066

**064** ✉ 20/4/1929 - Lettera da Roma per Milano indirizzata ad Mario Diena affrancata in tariffa con Imperiale 25 c. verde, n. 248, annullato con timbro meccanico di Roma un giorno prima dell'emissione ufficiale. Al verso timbro meccanico d'arrivo. Cert. Sorani. SPL.....**300**

**065** ✉ 5/12/1924 - Cartolina scritta fuori distretto da Venezia per San Daniele del Friuli affrancata in tariffa con Pubblicitario Columbia 30 c. bruno arancio e verde, annullato nel I giorno d'emissione, Unific. Storia Postale n. 9. Al verso timbro d'arrivo. SPL .....**150**

**066** ✉ 20/4/1929 - Insieme di 6 lettere raccomandate da Roma per Chicago (USA) affrancate con quartine della serie Imperiale: 5 c. + 10 c. + 15 c. + 20 c. + 25 c. + 30 c. + 35 c. + 50 c. + 75 c. + 1,25 £ + 1,75 £ + 10 £ (n. 243 + 245/52 + 253/54 + 258) in varie combinazioni sulle 6 buste tutte annullate un giorno prima della data di emissione. Insieme di altissimo valore sia per la data che per le quartine e la destinazione, certamente unico. Al verso timbri di transito ed arrivo. Firmata A. Diena. SPL .....**2000**



067



068



069

**067** ✉ 2/10/1930 - Lettera raccomandata da Roma per Città affrancata con Imperiale 3,70 £ violetto, n. 256A, annullato nel III giorno di validità, al verso timbro d'arrivo. SPL.....**200**

**068** ✉ 14/3/1932 - Lettera raccomandata da Roma per città affrancata in tariffa con serie Società Dante Alighieri: 10 c. + 15 c. + 20 c. + 25 c. + 30 c. + 50 c., n. 303/08, annullati nel I giorno d'emissione. Al verso timbri di transito ed arrivo. SPL.....**80**

**069** ✉ 1/7/1930 - Lettera raccomandata da Roma per Napoli affrancata con L. 5 Milizia III + 1,50 bruno e bistro, n. 275, annullato nel I giorno d'emissione. Al verso timbro di transito ed arrivo. Firmata Chiavarello, E. Diena. SPL .....**500**



070



071



072

**070** ✉ 6/9/1934 - Due lettere raccomandate espresso da Roma per Palmanova affrancate con posta ordinaria della serie Medaglie al Valore, n. 366/76, annullate nel I giorno d'emissione. Al verso le due buste recano annulli di transito ed arrivo. Firmate Chiavarello, E. Diena. SPL.....**600**

**071** ✉ 6/8/1932 - Lettera raccomandata per via aerea da Roma per Genova reindirizzata a Varazze affrancata con Pro Società Dante Alighieri 1,75 £ + posta aerea 100 £, n. 311 + P.A. 41, annullati nel I giorno d'emissione del 100 £. Al verso timbri di transito ed arrivo. Firmata Chiavarello. SPL.....**750**

**072** ✉ 25/10/1937 - Lettera per raccomandata da Roma per Palmanova (UD) con serie completa Uomini Illustri, n. 426/35, annullata nel I giorno d'emissione. Al verso timbri di transito ed arrivo. Firmata Chiavarello, E. Diena. SPL.....**600**



073



074



075



076

**073** ✉ 14/3/1932 - Lettera raccomandata da Roma per Napoli affrancata con serie Società Dante Alighieri: 50 c. + 2,75 £, n. 308 + 312, annullati nel I giorno d'emissione. Al verso timbri di transito ed arrivo. SPL.....**140**

**074** ✉ 14/3/1932 - Cartolina raccomandata da Roma per città affrancata sul fronte con serie Società Dante Alighieri: 75 c. carminio, n. 309, annullato nel I giorno d'emissione, al verso timbro d'arrivo. SPL .....**50**

**075** ✉ 23/10/1933 - Lettera per via aerea da Roma per Berlino affrancata con serie Anno Santo 25 c. verde + P.A. 75 c. lilla violetto, n. 346 + P.A. 55, annullati nel I giorno d'emissione. Sul fronte timbro d'arrivo in rosso, al verso timbro di transito. Firmata Chiavarello..**400**

**076** ✉ 23/10/1933 - Lettera per via aerea da Roma per Durazzo con serie Anno Santo 20 c. carminio + P.A. 50 c. bruno giallo, n. 345 + P.A. 54, annullati nel I giorno d'emissione. Al verso timbro d'arrivo. SPL.....**150**



077



078



079

**077** ✉ 28/6/1937 - Lettera per raccomandata da Roma per Vienna affrancata con serie Colonie Estive 10 c. + 20 c. + 25 c. + 30 c. + 50 c. + 1,25 L. + P.A. 25 c. + 50 c. + 1 L. n. 406/12 + P.A. 100/102, annullati nel I giorno d'emissione. Al verso timbri di transito ed arrivo. Firmata Chiavarello. SPL.....**200**

**078** ✉ Ricognizione Postale - 3/1/1874 - Pagina del libretto di Ricognizione Postale affrancata con Effigie di Vittorio Emanuele II 10 c. ocra arancio, n. 1, nel II giorno d'uso del medesimo, annullato con timbro ovale di "Bologna 1874 3 Gen." SPL .....**500**

**079** ✉ Servizio - 1/1/1875 - Piego di lettera dall'Intendenza di Finanza di Treviso per Aolo e rispedita per Pagnano, affrancata a Treviso con Servizio 20 c. lacca in coppia verticale, n. 3, annullata nel I giorno d'uso dei francobolli di servizio. Sul fronte timbro d'arrivo ad Aolo. Firmata Chiavarello, Sorani. SPL .....**500**



080



081



082



083

**080** ✉ Segnatasse - 25/5/1871 - Lettera non affrancata a Torino per città, tassata con Segnatasse cifra in ovale 10 c. ocra e carminio, n° 6, in arrivo. La più antica data d'uso del 10 c. St., la seconda data d'uso è giugno. Al verso timbri d'arrivo ed accessorio. Cert. E. Diena, Caffaz. SPL .....**750**

**081** ✉ 13/3/1930 - Aerogramma Roma-Vaticano-Genova. SPL.....**70**

**082** ✉ 5.4.1926 - Cartolina commemorativa S.I.S.A, "Società Italiana Servizi Aerei". SPL.....**35**

**083** ✉ 1/4/1926 - Aerogramma Torino-Londra SPL.....**70**



084

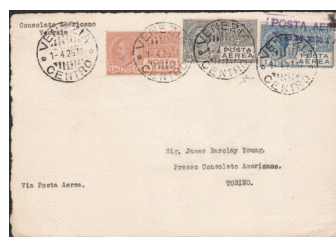

085



086



087

**084** ✉ 1/4/1926 - Aerogramma Venezia-Trieste. SPL.....**50**

**085** ✉ 4.26.1911 - Cartoncino con tre valori della serie di Posta Aerea diretta a Torino. Al verso la veduta di Venezia SPL.....**50**



088



089



090

**086** ☒ 1917 - Cartolina speciale Esperimento di Posta Aerea di colore bianco limitata a 60 esemplari dei quali solo 42 giunsero a destinazione. Longhi 829. Molto rara. Firmata Chiavarello. SPL.....**500**

**087** ☒ 13.4.1926 - Volo inaugurale Genova-Roma-Napoli-Palermo. Tassata e arrivo a Ostia. SPL.....**90**

**088** ☒ Lettera da Roma per Trieste del 27.11.24, affrancata con francobollo pubblicitario 50 c. "TAGLIACOZZO" n. 17 + espresso 60 c. n. 7. Al verso annullo di arrivo. Cert. R. Diena. SPL.....**600**

**089** ☒ 29/5/1933 - Lettera da Roma per L'Aia (Olanda) affrancata con Zeppelin 5 £ annullato con timbro meccanico "Roma Posta Aerea" e sagoma del dirigibile + affrancatura aggiuntiva annullata con "Roma Centro Posta Aerea" + figurato Lupa di Roma in cornice circolare di nodi di Savoia. Al verso timbro in verde "Friedrichshafen (Bodensee) 30.5.33" + annullo d'arrivo, cat. Longhi n° 506. Bolaffi. SPL.....**300**

**090** ☒ 29/5/1933 - Cartolina raccomandata da Roma per Pernambuco (Brasile) affrancata con Zeppelin 10 £ annullato con timbro "Roma Posta Aerea Zeppelin" + affrancatura aggiuntiva 2,75 £ annullata con "Roma Centro Acet.ne..." + annullo d'arrivo a Pernambuco 6.6.33 + figurato lupa di Roma in cornice circolare di nodi di Savoia in azzurro violetto. Sul fronte timbro meccanico "Roma Posta Aerea" e sagoma del dirigibile, cat. Longhi n° 527. Firmata Chiavarello. SPL .....**400**



091



092



093

**091** ☒ Romfahrt 1933, Corriere di Bayér, Volo di Ritorno, Lancio su Napoli. Cartolina in corretta tariffa, presenta al recto l'annullo figurato speciale italiano Lupa di Roma in cornice di nodi Savoia, gli annulli circolari speciali Zeppelin di Roma e Napoli e il timbrino non ufficiale su due righe "Lancio postale di San Marino" Longhi 452/304Inta Michel 304 A I A. Cert. Philanermo. SPL.....**500**

**092** ☒ 27/05/1932 Giorno dell'Ala, lettera con applicati i tre erinofili emessi per l'occasione + 2 francobolli d'Italia, da Roma per Palermo. Al verso annullo di arrivo. SPL.....**80**

**093** ☒ 27/05/1932 Volo Roma-Budapest, lettera intestata del Reale Aero Club d'Italia con applicati i tre erinofili emessi per il Giorno dell'Ala + francobollo della serie "Dante" p.a. L. 1; annulli di transito e di arrivo (cat. Longhi 2689). Di difficile reperibilità. SPL.....**120**



094



095



096



097

**094** ☒ Lettera di Posta aerea da Torino a Pavia del 16.3.1928, affrancata con Parmeggiani 50 c. n. 218 + posta aerea soprastampato 80 c. su 1 l. Al verso annullo di arrivo. Rara. Firmata Sorani. SPL .....**160**

**095** ☒ 01/04/1926 Primo volo S.I.S.A. da Pavia a Venezia lettera affrancata con "S. Francesco" p.o. cent. 60 e "Leoni" p.a. cent. 60, annullo di arrivo Venezia. Longhi n. 1460. SPL e rara. SPL.....**90**

**096** ☒ 06/09/1925 Esperimento posta aerea Milano-Zurigo, raccomandata. SPL.....**50**

**097** ☒ 12/04/1934 - Piccola lettera di posta aerea da Novara per Buenos Aires, affrancata con 3 francobolli di posta aerea L. 1,50 x2 + Pegaso L. 5 + Decennale di Fiume L. 1,25. Al verso transito Milano e arrivo a Buenos Aires. La lettera ha due fori d'archivio.....**80**



098



099



100



101



102



103

**ITALIA REGNO**

- 098** \* 1863 - V. Emanuele II, 5 c. grigio verde n. L 16. Cat. € 1125,00. SPL.....**100**
- 099** \*\* 1863 - V. Emanuele II, 10 c. ocra arancio n. L. 17. Cert. Chiavarello. Cat. € 4000,00. SPL.....**500**
- 100** \* 1863 - V. Emanuele II, 15 c. celeste chiaro n. L. 18. Cert. Chiavarello. Cat. € 1625,00. SPL.....**120**
- 101** \* 1863 - V. Emanuele II c. 40 c. rosa carminio tiratura di Londra n. L.20. Cert. Chiavarello. Cat. € 3750,00. SPL.....**400**
- 102** \* 1865 - V. Emanuele II c. 20 su 15 c. celeste chiaro tipo "ferro di cavallo" n. 23. Cert. Biondi. Cat. € 1250,00. SPL.....**100**
- 103** \* 1867 - Emanuele II 20 c. azzurro con discreta centratura n. T26. Cat. € 500,00. Cert. Chiavarello. SPL.....**80**



104



105



106



107



108

- 104** (\*) 1877 - Emanuele II 20 ocra arancio n. 28 senza gomma. Cat. € 900,00. Cert. Chiavarello. SPL.....**120**
- 105** \*\* 1878 - 2 c. su 5,00 n. 35. Cert. Chiavarello. Cat. 1250,00. SPL.....**150**
- 106** \* 1879 - Umberto I 20 c. arancio n. 39. Cat. € 280,00. SPL.....**30**
- 107** \*\* 1889 - Francobolli per pacchi soprastampati n. 50/55. Cert. Todisco. Cat. € 565,00. SPL.....**80**
- 108** \*\* 1910 - Garibaldi la serie n. 87/90. Cert. Biondi. Cat. € 2600,00.SPL.....**350**



110



111



112



113



114



115

- 110** ○ 1923 - Camice Nere n. 147/149. Cert. R. Diena. Cat. € 750,00. SPL.....**100**
- 111** \*\* 1923 - Manzoni la serie n. 151/156. Cert. Chiavarello. Cat. € 3500,00. SPL.....**400**
- 112** △ 1927 - Frammento con L. 1,25 e 50 cent. n. 218b doppia del bruno. Cert. A. + Cert. Bolaffi. Cat.€ 850,00. SPL.....**100**
- 113** ○ 1925 - Milizia II serie usata n. 220/223. Cert. R. Diena. Cat. € 1250,00. SPL.....**180**
- 114** \*\* 1928 - Emanuele Filiberto n. 226/238. Cert. Todisco. Cat. € 1875,00. Molto bella. SPL.....**250**
- 115** ○ 1929 - Montecassino n. 262/68. Cert. E. Diena. Cat. € 1050,00. SPL.....**130**



116



117



118



119



121



120

- 116** \*\* 1930 - Virgilio n. 282/90+A21/A24. Cert. Todisco. Cat. € 1125,00. SPL.....**150**
- 117** ○ 1931 S. Antonio n. 292/98. Cert. R. Diena. Cat. € 550,00. SPL .....**80**
- 118** \*\* 1932 - Dante A. n. 303/314+A26/31+A41. Cert. Todisco. Cat. € 840,00. SPL.....**100**
- 119** \*\* 1932 - Marcia su Roma n. 325/43+A42/A43+E17/18. Cert. Todisco. Cat. € 700,00. SPL.....**90**
- 120** \*\* 1934 - Calcio n. 357/61+A69/72. Cert. Todisco. Cat. € 900,00. SPL.....**140**



122



123



124



125



126



131

- 121 \*\*** 1934 - Medaglie al Valor Militare, n. 366/376+A74/A80. Cert. Todisco. Cat. € 800,00. SPL..... **100**
- 122 \*\*** 1935 - 1° Salone Aeronautico Internazionale n. 384/387. Cert. Chiavarello. Cat. € 1800,00. SPL..... **200**
- 123 \*\*** 1935 - Bellini n. 388/93+A90/94. Cert. Todisco. Cat. € 1000,00. SPL..... **130**
- 124 ©** 1936 - Orazio n. 398/405+A95/99. Cert. E. Diena Cat. € 3150,00. SPL..... **400**
- 125 \*\*** 1937 - Colonie Estive n. 406/415+A100/105. Cert. Todisco. Cat. € 900,00. SPL..... **120**
- 126 ©** 1937 - Colonie Estive n. 406/415+A100/105. Cert. Caffaz. Cat. € 3175,00. SPL..... **400**

**POSTA AEREA**

- 127 \*\*** 1917-27 - La serie, n. 1/9+41. Cat. € 1320. SPL..... **180**



127



130



132



139



141

- 128 \*\*** 1917-27 - La serie, n. 1/7. Cat. € 650,00. Cert. Todisco. SPL..... **90**
- 129 \*\*** 1926-27 - La serie soprastampata n. 8/9. Cat. € 325,00. SPL..... **50**
- 130 \*\*** 1930 - Crociera Balbo L.7,70 n. 25 Cat. € 1300,00. Cert. Todisco. SPL..... **200**
- 131 ©** 1932 - Dante L. 100 azzurro, n. 41. Cert. E. Diena Cat. € 1650,00. SPL..... **200**
- 132 \*\*** 1934 - Volo Roma-Buenos Aires in quartina n. 83/88. Cat. € 650,00. SPL..... **100**



133



135

- 133 \*\*** 1933 - Trittico I-BALB n. 51A/52A. Cat. € 800,00. SPL..... **160**
- 134 \*\*** 1933 - Trittico I-BORG n. 51D/52D. Cat. € 800,00. SPL..... **160**
- 135 \*\*** 1933 - Trittico I-BORG n. 51Da con varietà ciuffo. Cert. Chiavarello. Cat. € 4500,00. SPL..... **550**



136



137



138



140

- 136 \*\*** 1934 - Volo Roma - Mogadiscio n. 83/88. Cat. € 250,00. SPL..... **55**

**LIBRETTO**

- 137 \*\*** 1911- Libretto di 24 esemplari del 15 c. grigio nero n. 2 formato di quattro blocchi di 6 esemplari. Cert. R. Diena. Cat. € 16000,00. SPL..... **2000**

**PROPAGANDA DI GUERRA**

- 138 \*\*** 1942 - Non emessi n. 12A/12C. Cert. Biondi. Cat. € 2500,00. SPL..... **350**

**ESPRESSI**

- 139 \*\*** 1922 - Lire 1,20 azzurro e rosso n. 8 ottimamente centrato. Cert. E. Diena. Cat. € 2400,00. SPL..... **300**

**FRANCOBOLLI ASSICURATIVI**

- 140 \*\*** 1936 - Istituto Assicurazioni e Previdenza Postelegrafonici, valevole per pacchi postali e lettere raccomandate n. 10/16. Cert. R. Diena. Cat. € 8275,00. Rara. SPL..... **1200**



142



146



143



144



145

**SEGNATASSE**

**141 \*** 1863 - 10 c. giallo n. 1. Cert. E. Diena. Cat. € 2600,00. SPL.....**350**

**142 \*** 1809-91 - "Mascherine" n. 17/19. Cert. Chiavarello. Cat. € 1700,00. SPL.....**220**

**ERINNOFILI**

**143 (\*)** 1933 - Crociera Zeppelin, 6 minifogli di colori diversi senza gomma come da emissione. SPL .....**120**

**144 \*\*** 1919 - Erinnofilo del Collegamento Aereo Padova Vienna Praga. Cat. Longhi 19Vie. SPL.....**90**

**145 \*\*** 1933 - Le cinque vignette della crociera del decennale. SPL.....**60**

**VARIETA'**

**146 (\*)** 1926 - San Francesco, L. 5 bruno coppia orizzontale non dentellata della prova d'archivio. Sorani. Cat. € 900,00. SPL.....**90**



147



148



149



150



151

**147 (\*)** 1928 - E. Filiberto L. 1.25 azzurro, prova di macchina della sola cornice su carta grigia non gommata in blocco di quattro proveniente dall'unico foglio noto n. 235. Cert. Raybaudi. SPL .....**300**

**148 (\*)** 1923 - Manzoni L. 1 azzurro e nero prova d'archivio in blocco da quattro n. P155. Cert. Diena. Cat. € 1600,00. SPL.....**200**

**149 \*** 1901 - Floreale 2 c. rosso bruno non dentellato con bordo di foglio superiore n. 69g. SPL.....**50**

**150 \*\*** 1901 - Floreale insieme di 6 varietà, n. 69a,71b,77g,77o,77,g, 78o,. Cat. € 850,00. SPL.....**100**

**151 ○** 1923 - Manzoni, L. 1 azzurro e nero non dentellato, n. 155d. Cert. R. Diena. Cat. € 1300,00. SPL.....**150**



152



154



155



153

**152 ○** 1920/40 - Insieme di varietà usate la maggior parte classificati e firmati, notate diverse e interessanti buone presenze, 48 pezzi differenti. Per specialista. SPL.....**250**

**Franchigia Militare**

**153 \*\*** 1943 - Anfiteatro di El Djem, foglietto azzurro oltremare n. F1. Cert. Caffaz, E. Diena. Cat. € 1600,00. SPL.....**500**

**SARDEGNA**

**154 \*\*** 1816-3 - Effigie di Vittorio Emanuele in rilievo, n. 13E/18A. Cert. Bolaffi. Cat. € 2200,00. Molto bella. SPL.....**550**

**EMISSIONI PER LE PROVINCE NAPOLETANE - REGNO**

**155 \*\*** 1816-3 - Effigie di Vittorio Emanuele in rilievo, n. 1/5. Cat. € 800,00. Cert. Bolaffi. SPL.....**200**



156



157



158



159

**REPUBBLICA SOCIALE**

- 156 \*\* 1944 - Propaganda di Guerra** - La serie con soprastampa "G.N.R." di Veron n. 13/24. Cert. R. Diena. Cat. € 825,00. SPL...**130**
- 157 \*\* 1944 - Espressi** Soprastampati G.N.R n. 19/20. Cert. Diena. Cat. € 750,00. SPL.....**120**
- 158 \*\* 1944 - Pacchi Postali** Soprastampati "Rep. Soc. Italiana e Fascetto" n. 36/47. Cert. R Diena. Cat. € 3750,00. SPL.....**500**
- 159 \*\* 1944 - Segnatasse** soprastampati "G.N.R." di Brescia e Verona n. 47/59. Cert. Biondi. Cat. € 4000,00. SPL.....**550**



- 160 \*\* 1944 - Segnatasse** soprastampati "G.N.R." di Brescia I tipo n. 47I/57I. Cert. R. Diena. Cat. € 3000,00. SPL.....**500**
- 161 \* 1944 - Segnatasse** soprastampati con piccolo fascio n. 60/72. Cert. Todisco. Cat. € 460,00. SPL.....**70**
- 162 \*\* 1944 - Recapito Autorizzato** - 10 c. bruno con soprastampati "G.N.R.", P1. Cert. Brutto. Cat. € 1500,00. SPL.....**200**
- 163 \*\* 1944 - Recapito Autorizzato** - 10 c. bruno in quartina con soprastampati "G.N.R.", P1. Cert. Brutto. Cat. € 6000,00. SPL.....**800**



**VARIETA'**

- 164 \*\* 1944 - Segnatasse** L. 5 violetto con soprastampati capovolta "G.N.R." di Verona n. 57a. Cert. Biondi. Cat. € 1800,00. SPL...**200**
- 165 \*\* 1944 - Espresso** L. 1,25 blocco di quattro soprastampata "fascio" capovolto in rosso arancio tiratura di Verona, n. 6/I enc. Cert. Chiavarello. SPL.....**50**
- 166 \*\* 1944 - 20 c.** carminio soprastampati G.N.R doppia soprastampa. n.473b. Cert. Todisco. Cat. € 650,00. SPL.....**80**
- 167 \*\* 1944 - Imperiale** 25 c. doppia soprastampa capovolta, di cui una fortemente spostata a destra n. 491da. Cat. € 200,00. SPL...**30**
- 168 \*\* 1944 - 50 c.** violetto con doppia soprastampa di cui una capovolta n. 493c. SPL.....**25**
- 169 \*\* 1944 - Imperiale** 50 c. violetto con soprastampa tipo "I" in nero n. 494CAa. Cat. € 240,00. SPL.....**35**
- 170 \*\* 245 \*\* 1944 - Imperiale** 75 c. carminio con soprastampa tipo "I" in nero n. 494Ca. Cat. € 220,00. SPL.....**30**



- 171** ✉ Lettera da Brescia per Castellone del 13 aprile 1944, affrancata con quattro esemplari da 30 c. bruno della serie Propaganda di Guerra G.N.R. del II tipo eseguita a Brescia n. 17/I, 18/I, 19/I e 20/I. Al verso annullo di arrivo. Cert. Carraro. SPL.....**200**
- 172** ✉ 20/12/1943 - Lettera da Sarezzo per Brescia affrancata con due quartine dell'espresso di Brescia G.N.R. 1,25 £ verde: II tipo pos. 14-15-19-20 e III tipo pos. 34-35-39- 40, Ex n. 19/I - 19/II, annullate nel III giorno d'emissione. Cert. Raybaudi. SPL.....**300**



- 174
- 175
- 176
- 177

**LUOGOTENENZA**

- 173** ✉ 5/6/1944 - Lettera raccomandata da Galleno (FI) per Pisa affrancata con Monumenti Distrutti I emissione 20 c. x2 + 25 c. x3 + 30 c. x2, n° 496 x2 + 498 x3 + 498 x2, annullati nel V giorno d'emissione, una delle prime date conosciute. Al verso timbro d'arrivo...**80**
- 174** ✉ 5/6/1944 - Lettera raccomandata da Galleno (FI) per Pisa affrancata con Monumenti Distrutti I emissione 20 c. x2 + 25 c. x3 + 30 c. x2, n° 496 x2 + 498 x3 + 498 x2, annullati nel V giorno d'emissione, una delle prime date conosciute. Al verso timbro d'arrivo...**300**
- 175** ✉ 3/7/1945 - Lettera raccomandata da Genova per Arenzano, affrancata con striscia verticale di 3 del 20 c. carminio. Annullata tre giorni prima della data ufficiale, + affrancatura aggiunta per L. 3. Al verso annullo di arrivo. SPL .....**100**
- 176** ✉ 12/5/1945 - Lettera da Trapani per Gibellina affrancata con 2 pezzi dell'Imperiale 15 c. con fasci senza filigrana tiratura di Novara, n. 526, annullati due giorni prima della data d'emissione, l'affrancatura in tariffa viene completata con 1,20 L. su 20 c. e 2,50 L. su 1,75 L. n° 523/24. SPL.....**100**
- 177** ✉ 9/6/1945 - Lettera raccomandata da San Giuseppe Vesuviano per Napoli, affrancata con 2 pezzi dell'Imperiale 15 c. con fasci + monumenti distrutti. Verificata per censura, al verso annullo di arrivo. SPL.....**30**



178



179



180

**ITALIA REPUBBLICA - STORIA POSTALE**

- 178** ✉ 3/10/1950 - Raccomandata Espresso da Napoli per Firenze, affrancata con L. 10 + 20 Democratica + Radiodiffusione L. 20 + 55. Raro uso del L. 10 ardesia dopo periodo di validità. Firmata E. Diena. SPL.....**120**
- 179** ✉ 10/12/1950 - 1° Esperimento per Posta Razzo. SPL.....**50**
- 180** ✉ 6/4/1961 - Gronchi ricoperto n. 921 su busta FDC Venezia, raccomandata da Roma per Lima, al verso annullo di arrivo. Cert. R. Diena SPL.....**450**



181



182



183



184

- 181** ✉ 1949 - Lettera da Lipari - Messina diretta ad Olten (Svizzera) proveniente dal centro di raccolta per stranieri di Lipari. Notiamo l'impronta "Centro raccolta stranieri Lipari Ufficio Posta" in viola + "Service des prisonniers civils". Cert. Chiavarello. Lettera molto interessante e non comune. SPL.....**150**
- 182** ✉ 3 Lettera affrancata con Biennale, 2 con striscia orizzontale di 3 + una con striscia di 4. Non comune. SPL.....**80**
- 183** ✉ 4 Lettera dirette negli USA. Ottimo insieme. SPL.....**80**
- 184** ✉ Crash Mail Argentina - Piccola lettera proveniente dall'Argentina diretta a Palermo. Su parte della corrispondenza salvata e da consegnare ai destinatari venne utilizzato un timbro lineare in cartella su due righe: CORRISPONDENZA RECUPERATA IN SEGUITO / INCIDENTE AEREO DEL 23-12-1949. SPL.....**80**



185



188



186



187



189

**ITALIA REPUBBLICA**

**185 \*\*** 1961 - L. 205 lilla rosa, visita del presidente Gronchi in Peru n. 921. Cert. R. Diena. Cat. € 1900,00. SPL.....**400**

**PACCHI POSTALI**

**186 \*\*** 1948-51 - Corno di Posta e cifra serie completa 15 val. ben centrata n. 66/80. Cert. Todisco. Cat. € 2175,00. SPL.....**350**

**187 \*\*** 1954 - Cavallino L.1000 oltremare n. 81. Cert. Diena. Cat. € 4500,00. SPL.....**900**

**FOGLIETTO**

**188 \*\*** 1989 - L. 750, Foglietto Charlie Chaplin n. C 2. Cat. € 1200,00. SPL.....**250**



189



190



191



192



194

**VENEZIA GIULIA**

**189 \*\*** 1945-7 - F.lli d' Italia soprastampati, collezione completa n. 1/17+ P.A. 1/18 + Es. 1/2 Cat. € 308,00. SPL.....**60**

**TRIESTE A**

**190 \*\*** 1947 - Democratica serie completa soprastampati "A.M.G F.T.T." su due righe n. 1/17. Cat. € 600,00. SPL.....**100**

**191 \*\* Posta Aerea** 1947 - Serie Democratica, soprastampati "A.M.G F.T.T." su due righe. Cat. € 260,00. SPL.....**45**

**192 \*\* Pacchi Postali** 1946-7 - Soprastampati "A.M.G F.T.T." su due righe n. 1/12. Cert. R. Diena. Cat. € 1500,00. SPL.....**250**

**193 \*\* Pacchi Postali** 1946-7 - Soprastampati "A.M.G F.T.T." su una riga n. 13/25. Cert. Todisco. Cat. € 500,00. SPL.....**80**

**194 \*\* Segnatasse** 1947-9 - Soprastampati "A.M.G F.T.T." su due righe n. 5/15. Cert. Todisco. Cat. € 1500,00. SPL.....**200**

**195 ○ Segnatasse** 1947-9 - Soprastampati "A.M.G F.T.T." su due righe n. 5/15. Cert. Biondi. Cat. € 1000,00. SPL.....**150**



193



195



198



196



199

**CORPO POLACCO**

**196 \*\*** 1946 - Vittorie Polacche n. 1A/3A. Cat. € 750,00. SPL.....**110**

**197 \*\*** 1946 - Vittorie Polacche foglietto n. 1A. Cat. € 700,00. SPL.....**100**

**VENEZIA GIULIA**

**198 \*** 1919 - **Espressi** n. 1. Cert. Biondi. Cat. € 320,00. SPL.....**50**

**CORFÙ**

**199 \*\*** 1923 - Francobolli d'Italia soprastampati n. 9/11. Cert. Cilio. Cat. € 600,00. SPL.....**90**

**OCCUPAZIONE ITALIANA - ALBANIA**

**200 \*\* Posta Aerea** 1941 - Stemma Albanese, n. 1/5. Cert. Cilio. Cat. € 550,00. SPL.....**90**

**201 \*\* Segnatasse** 1940 - Soggetti vari, n. 5/11. Cert. Cilio. Cat. € 1500,00. SPL.....**225**



200



202



203



204



205



206

**LUBIANA**

**202 \*** Francobolli di posta aerea di Jugoslavia soprastampati "R. Commissario / Civile / Territori Sloveni / Occupati / Lubiana" n. 1/10. Cert. R. Diena. Cat. € 1300,00. SPL.....**200**

**203 \*\*** Francobollo di posta aerea di Jugoslavia 40 din. con errore di soprastampa "tre righe di rombi" n. 9/A. Cat. € 5500,00. SPL.....**800**

**CORFÙ ( OCCUPAZIONE MILITARE ITALIANA 1941 )**

**204 \*\*** 1941 - Serie Mitologica n. 19/31. Cert. R. Diena. Cat. € 3750,00. SPL.....**550**

**MONTENEGRO**

**205 \*\*** 1941 - Francobolli di Jugoslavia soprastampati n. 40/48. Cert. R. Diena. Cat. € 2000,00. SPL.....**300**

**206 \*** 1941 - Francobolli di Jugoslavia soprastampati n. 50/59 ( -52 ). Cert. Todisco. Cat. € 1350,00. SPL.....**200**



207



208



209



214



215

**207 \*\*** 1943 - Serto della Montagna n. 60/69/A26/A31. Cat. € 550,00. SPL.....**90**

**208 \*\*** 1941 - Segnatasse di Jugoslavia soprastampati n. 1/5. Cat. € 700,00. SPL.....**100**

**MONTENEGRO - PARTIGIANI DI LOVCEN**

**209 \*\*** 1941 - Francobolli di Jugoslavia con effigie di Re Pietro 0,25, 0,50, 1 Dinario del 1939/40 soprastampati a mano "Lovcensko Odred" in cirillico. CEI 1995/96 pag. 369. Cert. Sorani. Serie rara e molto fresca. Cat. € 4000,00. SPL.....**450**



210



211



212



213



214

**OCCUPAZIONE GRECA 1940-41 ALBANIA**

**210 \*\*** 1940 - F.lli di Grecia con soprastampa in caratteri Greci n. 1/17+18/20+ST.1/5. Cert. Biondi. Cat. € 612.50. SPL.....**100**

**211 \*\*** 1941 - F.lli di Grecia della serie "Gioventù" con soprastampa in rosso n. 21/30. Cat. € 1000,00. SPL.....**150**

**ISTRIA E LITORALE SLOVENO**

**212 \*\*** 1946 Serie della tiratura di Zagabria, non dentellata n. 51a/60a carta più sottile e alcuni colori cambiati. Molto bella e fresca. Cert. Raybaudi. Cat. € 10000,00. SPL.....**1500**

**213 \*\*** 1945 - Segnatasse, soprastampati "PORTO" n. 14III/15III+17/19. Cat. € 360,00. SPL.....**50**

**OCCUPAZIONE TEDESCA LUBIANA**

**214 \*\*** 1944 - Beneficenza invernale, la serie soprastampata n. 20/25. Cat. € 400,00. SPL.....**80**

**215 \*\*** 1944 - Pro Orfani, la serie soprastampata n. 25/31. Cat. € 400,00. SPL.....**80**



216



217



218



219

**STORIA POSTALE**

**216** ☒ 1/07/1948 - Risorgimento annullati su busta il I giorno di emissione. Cert. R. Diena. SPL.....**150**

**217** ☒ Lettera R/ta da Trieste del 2.7.47 per Udine, affrancata con Democratica soprastampati A.M.G. V.G. 2 coppie orizzontali c. 25 verde n. 13 + posta aerea coppia verticale L. 5 verde scuro n. 4 + L. 10 rosa carminio n. 5. Annullo di arrivo al verso. Molto bella.....**90**

**218** ☒ Lettera da Trieste diretta a Roma affrancata con Imperiale soprastampati A.M.G. V.G. coppia orizzontale c. 20 carminio n. 3 + c. 60 verde mirto n. 6 + Democratica coppia verticale L. 3 rosso n. 15 + coppia verticale Pegaso posta aerea c. 50 bruno n. 1. Al verso annullo di arrivo 8. Agosto 1947. SPL .....**90**

**219** ☒ Lettera R/ta da Trieste diretta a New York ( USA ), affrancata con Imperiale soprastampati A.M.G. V.G. c. 10 bruno n. 1 + coppia verticale c. 10 carminio n. 3 + coppia verticale L. 2 carminio n. 9 + L. 10 violetto n. 11 + L. 20 verde giallo n. 12 + posta aerea c. 50 bruno n. 1. Verificata "Allied Control" con annullo circolare viola. Annulli di transito Udine e arrivo New York 27 Novembre 1946. SPL..**100**



220

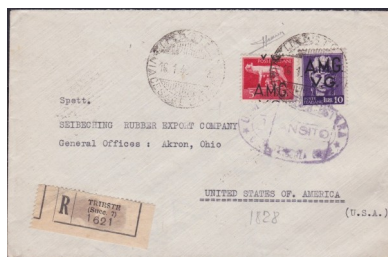

221



222



223

**220** ☒ Lettera per stampe da Trieste del 23.4.46 per città, affrancata con Imperiale soprastampati A.M.G. V.G. c. 20 carminio n. 3 e tasata con blocco di quattro c. 10 bruno. Annullo di arrivo al verso. Firma Sorani. SPL.....**60**

**221** ☒ Lettera R/ta da Trieste 16.146 per Akron Ohio ( USA ), affrancata con Imperiale soprastampati A.M.G. V.G. L. 5 rosso con soprastampa fortemente spostata in basso n. 10hc + L. 10 violetto n. 11. Annullata con ovale viola "Transito". Al verso annulli di transito Venezia, Genova, New York, e arrivo. Firma Sorani. Molto bella. SPL ..... **120**

**222** ☒ **Occupazione Anglo Americana a Napoli** - 10/12/1943 - Lettera da Napoli per città affrancata con Governo Militare Alleato 35 c. + 50 c., n° 2/3, + affrancatura complementare del Regno 30 c. + 1 £, n° 467 - 469 tutti annullati con l'unico timbro rimasto disponibile dopo il bombardamento della Posta Centrale "Napoli (Cassa Locale)" nel I giorno d'emissione. Firmata Chiavarello, Raybaudi. SPL.. **400**

**223** ☒ **Amministrazione Civile Greca** 28/10/1943 - Lettera filatelica non indirizzata ed affrancata con l'emissione completa dell'Amministrazione Civile Greca n. 1/6+p.a.1/2. Cert. Biondi. SPL..... **300**



227



228



229



230

**TRENTO E TRIESTE**

**227** ☒ Insieme 6 lettere di cui 4 raccomandate. Per specialista. SPL..... **100**

**228** ☒ 1918-22 Insieme di 3 cartoline illustrate + 2 lettere del periodo. SPL..... **50**

**229** ☒ Raccomandata Espresso da Hvar Lesina dell'8.3.28 con affrancatura tricolore dell'emissione per l'Occupazione di Trento e Trieste con tutti i valori con importanti varietà nella soprastampa - di grande interesse per lo specialista del settore. SPL..... **60**

**FIUME**

**230** ☒ Lotto di 3 lettere, da esaminare con attenzione. SPL..... **50**



231



232



233



234



235



237

**LEVANTE**

**231** ☉ 1874 - 2 lire scarlatto soprastampato "ESTERO". Cert. R. Diena. Cat. € 1600,00. SPL..... **150**

**232** \*\* Costantinopoli 1908 - Soprastampati n. 18/19. Cat. € 550,00. SPL..... **80**

**233** \*\* Costantinopoli 1909/11 - Soprastampati n. 20/27. Cert. Biondi. Cat. € 450,00. SPL..... **70**

**234** \*\* Costantinopoli 1921/22 - Soprastampati n. 28/32. Cert. Biondi. Cat. € 2750,00. SPL..... **350**

**235** \*\* Costantinopoli 1908 - Soprastampati n. 33/40. Cat. € 300,00. SPL..... **40**

**237** \*\* Costantinopoli 1921/22 - Soprastampati n. 47/59. Cert. Todisco. Cat. € 3750,00. SPL..... **500**



238



239



240



241



242

**238** \*\* Costantinopoli 1922 - Segnatasse d'Italia del 1860-1903 con soprastampa locale "Costantinopoli" e grande "bollo postale di controllo" n. 1/6. Cat. € 10000,00. SPL..... **1250**

**239** \*\* Durazzo 1909-11 - Soprastampati n. 1/8. Cert. Biondi. Cat. € 1875,00. SPL..... **250**

**240** \*\* Gerusalemme 1909 - Soprastampati n. 1/8. Cert. Biondi. Cat. € 5750,00. SPL..... **850**

**241** \*\* Valona 1909-11 - Soprastampati n. 1/8. Cert. Biondi. Cat. € 600,00. SPL..... **80**

**242** \*\* Tientsin 1918-19 - Soprastampati n. 15/23. Cert. Biondi. Cat. € 6250,00. SPL..... **900**



243



244



245



246



247

**COLONIE ITALIANE - EMISSIONI GENERALI**

**243 \*\*** 1932 - Pro società Dante Alighieri , la serie n. 11-/22+A8/11. Cat. € 250,00. SPL.....**40**

**AFRICA ORIENTALE ITALIANA**

**244 \*** 1941 - Fratellanza d'armi n. A20. Cat. € 480,00. SPL.....**65**

**CIRENAICA**

**245 \*\*** 1926 - Giubileo del Re Lire 1,25 dentellato 13½ n. 26. Cert. E. Diena. Cat. € 2500,00. SPL.....**350**

**246 \*\*** 1930 - Milizia III n. 68/71. Cat. € 1100,00. SPL.....**160**

**247 \*\* Posta Aerea** - 1932 - Soggetti africani n. 6/11. Cat. € 300,00. SPL.....**50**



**248 \*\* Posta Aerea** - 1933 - Zeppelin n. A12/A17. Cat. € 325,00. SPL.....**60**

**249 \*\* Posta Aerea** - 1933 - Crociera Balbo + volo Roma- Buenos Aires n. 18/A19+20/23. Cat. € 285,00. SPL.....**50**

**250 ○ Posta Aerea** - 1934 - Primo volo Roma-Buenos Aires n. 20/23. Cert. Biondi. Cat. € 550,00. SPL.....**80**

**251 \*\* Posta Aerea** - 1934 - Volo Roma - Mogadiscio n. 30/39. Cat. € 850,00. SPL.....**140**

**EGEO**

**252 \*\*** 1912 - V. E. II soprastampati "EGEO" n. 1/2. Cat. € 700,00. SPL.....**100**

**253 \*\*** 1929 - Serie "Pittorica" n. 3/11. Cert. Chiavarello. Cat. € 2750,00. SPL.....**400**

**254 \*** 1930 - XXI Congresso Idrologico n. 12/20. Cert. Todisco. Cat. € 3600,00. SPL.....**450**



**255 \*\*** 1931 - Congresso Eucaristico Italia n. 30/36. Cat. € 900,00. SPL.....**140**

**256 \*\*** 1931 - San Antonio n. 37/43. Cert. Todisco. Cat. € 1400,00. SPL.....**200**

**257 \*\*** 1932 - Dante, la serie 44/55+A8/A13 + posta aerea n. 21. Cat. € 225,00. SPL.....**40**

**258 \*\*** 1934 - Calcio n. 75/79+A34/A37. Cat. € 2900,00. Cert. Cilio. SPL.....**450**

**259 \*\*** 1934 - Medaglie al Valore, n. 80/90+A38/A46. Cert. Cilio. Cat. € 4000,00. SPL.....**700**



**260 \*\*** 1935 - Egeo Anno Santo n. 91/98. Cert. Brutto, Cilio. Cat. € 1625,00. SPL.....**250**

**261 \*\*** 1930 - Ferrucci posta aerea n. 1/3. Cat. € 275,00. SPL.....**45**

**262 \*\*** 1938 - Garibaldi p.a. 14/20+Es.19/21. Cert. Cilio. Cat. € 2750,00. SPL.....**400**

**263 \*\*** 1933 - Crociera Zeppelin A22/27. Cert. E. Diena. Cat. € 3000,00. SPL.....**450**

**264 \*\*** 1934 - Ala stilizzata n. 30/33. Cat. € 112,50. SPL.....**25**



265 \*\* 1934 - Pacchi Postali n. 1/11. Cat. € 500,00. SPL..... 75

266 \*\* 1934 - Segnatasse n. 1/9. Cat. € 350,00. SPL..... 45

**ERITREA**

267 \*\* 1895-99 - Francobolli d'Italia soprastampati "Eritrea", n. 12/18. Cat. € 300,00. SPL..... 50

268 \*\* 1924 - Francobolli di Somalia soprastampati "Eritrea", 80/86. Cat. € 300,00. SPL..... 50

269 \* 1925 - Soprastampati Colonia Eritrea n. 123/27. Cert. Biondi. Cat. € 2750,00. SPL..... 350

270 \*\* 1928-29 - Soggetti africani n. 129/131. Cert. Todisco. Cat. € 1500,00. SPL..... 220



272



273



274



275



276

271 \*\* 1929 - Francobolli d'Italia soprastampati "Eritrea", n. 142/43. Cat. € 750,00. SPL..... 100

272 \*\* 1930 - Soggetti africani, 156/164. Cat. € 700,00. SPL..... 90

273 \*\* 1930 - Milizia III, n. 170/173. Cat. € 1100,00. SPL..... 150

274 \*\* 1930 - Soggetti africani, 156/164. Cat. € 700,00. SPL..... 90

275 \*\* 1934 - Onoranze al Duca degli Abruzzi n. 233/219. Cat. € 750,00. SPL..... 110

276 \*\* 1934 - **Posta Aerea** - Volo Roma-Mogadiscio n. 7/16. Cat. 850,00. SPL..... 130



277



278



279



280



281

277 \*\* 1936 - **Posta Aerea** - Soggetti africani, n. 17/26. Cat. € 600,00. SPL..... 100

278 \* 1917-24 - **Pacchi Postali** - Soprastampati "ERITREA" n. 2. Cert. Todisco. Cat. € 1600,00. SPL..... 200

279 ○ 1927-37 - **Pacchi Postali** - Soprastampati "ERITREA" n. 22. Cert. R. Diena. Cat. € 2200,00. SPL..... 320

280 \* 1926 - **Segnatasse** - Soprastampati "Colonia Eritrea" n. 14/24. Cert. R. Diena. Cat. € 8500,00. SPL..... 1100

**LIBIA**

281 \*\* 1912-15 - Francobolli d'Italia soprastampati "LIBIA", n, 1/12. Cert. Biondi. Cat. € 1500,00. SPL SPL..... 180



282



283



284



285

282 \*\* 1921 - Serie "Pittorica" n. 21/32. Cat. € 3250,00. Cert. E. Diena. SPL..... 500

283 \*\* 1927 - III° fiera di Tripoli n. 81/86. Cat. € 1375,00. SPL..... 190

284 \*\* 1927 - V° fiera di Tripoli n. 95/102+E3/16. Cat. € 975,00. SPL..... 140

285 \* 1927 - VI° fiera di Tripoli n. 108/117+A4/A7. Cert. Biondi. Cat. € 900,00. SPL..... 130

286 \* 1927 - VIII° fiera di Tripoli n. 125/31+A14/20. Cert. Biondi. Cat. € 1500,00. SPL..... 200

287 \*\* 1928-29 - **Posta Aerea** - Soprastampati "Libia" n. 1/2. Cat. € 400,00. SPL..... 70



286



288



287



289



290

- 288 \*\*** 1915 - **Espressi** - Blocco di quattro con bordo di foglio n. 1/2. Cat. € 2200,00. SPL.....**300**
- 289 \*\*** 1927-29 - **Espresso** - L. 2 azzurri n. 13 dentellato 11. Cert. Todisco. Cat. € 1100,00. SPL.....**170**
- 290 \*\*** 1934 - **Segnatasse** - Soprastampati, "LIBIA" n. 12/24. Cert. Todisco. Cat. € 1125,00. SPL.....**150**
- OLTRE GIUBA**
- 291 \*\*** 1926 - Francobolli d'Italia soprastampati n. 42/44. Cert. Diena. Cat. € 1250,00. SPL.....**190**
- 292 \*\*** 1925 - **Pacchi Postali** - Soprastampati "OLTRE GIUBA" n. 1/13. Cert. Todisco. Cat. € 3200,00. SPL.....**400**



291



292



293



295



296



297

- 293 \*** 1925 - **Segnatasse** - Soprastampati "OLTRE GIUBA" n. 1/10. Cert. Cilio. Cat. € 2800,00. SPL.....**400**

**SOMALIA**

- 294 \*\*** 1905 - Soprastampa eseguita a Zanzibar n. 8/9. Certificato storico A. Diena. € 16000,00. SPL.....**2000**
- 295 \*** 1916 - Croce Rossa n. 19/22. Cat. € 540,00. SPL.....**90**
- 296 ○** 1916 - Croce Rossa n. 19/22. Cat. € 320,00. SPL.....**40**
- 297 \*\*** 1922 - Elefante o Leone soprastampati n. 24/29. Cat. € 550,00. SPL.....**90**
- 298 \*\*** 1923 - Elefante o Leone soprastampati n. 34/44. Cat. € 875,00. SPL.....**140**
- 299 \*\*** 1925 - Giubileo del Re, n. 67/68. Cat. € 400,00. SPL.....**65**



298



299



300



301



302



303

- 300 \*\*** 1926 - Elefante o Leone soprastampati n. 73/80. Cat. € 550,00. SPL.....**90**
- 301 ○** 1925 - Elefante o Leone soprastampati n. 73/80. Cat. € 325,00. SPL.....**45**
- 302 ○** 1926/30 - F.lli d'Italia soprastampati n. 92/104. Cat. € 550,00. SPL.....**80**
- 303 \*\*** 1928 - F.lli d'Italia soprastampati n. 116/18. Cat. € 800,00. SPL.....**110**
- 304 \*\*** 1932 - Serie "Pittorica" n. 167/170,172/174,176/184. Cert. Todisco. Cat. € 4000,00. SPL.....**550**
- 305 ○** 1932 - Serie "Pittorica" n. 167/84. Cert. Biondi. Cat. € 1400,00. SPL.....**180**



304



305



306



307



308



310

- 306 \*\*** 1934 - **Posta Aerea** - Soggetti africani n. 17/26. Cat. 600,00. SPL.....**90**
- 307 \*\*** 1923 - **Espressi** - Soprastampati n. 1/2. Cat. € 300,00. SPL.....**50**
- 308 \*\*** 1926 - **Espressi** - Soprastampati n. 5/6. Cat. € 120,00. SPL.....**25**
- 309 \*\*** 1927 - **Espressi** - L. 1,25 su 30 b. rosso e bruno dentellatura 14, n. 8. Cert. E. Diena. Cat. € 2000,00. SPL.....**300**
- 310 \*\*** 1939 - **Recapito Autorizzato** - 10 c. bruno, n. 1. Cat. € 300,00. SPL.....**40**
- 311 \*** 1923 - **Pacchi Postali** - Soprastampati "SOMALIA ITALIANA" n. 43/49. Cat. € 1750,00. SPL.....**250**



309



311



312



313



314



294



324

- 312 \*\*** 1925 - **Pacchi Postali** - Soprastampati "SOMALIA ITALIANA" n. 50/53. Cat. € 750,00. SPL.....**100**
- 313 \*\*** 1909 - **Segnatasse** - Soprastampati "Somalia Italiana" n. 12/22. Cert. E. Diena. Cat. € 3500,00. SPL.....**550**
- 312 \*\*** 1926 - **Segnatasse** - Soprastampati "Somalia Italiana" n. 41/51. Cert. E. Diena. Cat. € 2500,00. SPL.....**400**
- 315 \*** 1934 - **Segnatasse** - Soprastampati "Somalia Italiana" n. 52/64. Cat. € 540,00. SPL.....**80**
- 316 \*\*** 1924 - **Segnatasse per Vaglia** - Soprastampati "Somalia Italiana" n. 1/6. Cat. € 750,00. SPL.....**100**
- 317 \*\*** 1924 - **Segnatasse per Vaglia** - Soprastampati "Somalia Italiana" n. 1/6. Cert. R. Diena. Cat. € 1300,00. SPL.....**200**



315



316



317



318



320



321

**TRIPOLITANIA**

- 318 \*\*** 1923 - Marcia su Roma n. 49/54. Cat. € 450,00. SPL.....**70**
- 319 \*\*** 1925 - Giubileo del Re dent. 11 L. 1.25 azzurro n. 25. Cert. E. Diena. Cat. € 10000,00. SPL.....**1400**
- 320 \*\*** 1930 - Milizia III n. 69/72. Cat. € 1000,00. SPL.....**170**



319



322



323

- 321 \*\*** 1930 - **Posta Aerea** - Pegaso n. 8. Cat. € 300,00. SPL.....**50**
- 322 \*\*** 1930 - **Posta Aerea** - Soggetti africani n. 9/16. Cat. € 450,00. SPL.....**80**
- 323 \*\*** 1930 - **Posta Aerea** - Crociera Balbo + Volo Roma-Buenos Aires le due serie n. 28/33. Cat. € 285,00. SPL.....**50**
- 324 \*\*** 1924 - **Giri Coloniali** - Manzoni le 4 serie complete 24 valori. Cert. Sorani. Cat. € 10000,00. SPL.....**1600**



325



326



327

- 325** ☒ Aerogramma da Massaua per Napoli del 13.11.1394, affrancata con la serie Eritrea Mostra Coloniale al recto altro francobollo da 50 c. Annulli speciali più transiti e arrivo fronte retro. Firmata Chiavarello. SPL .....**200**
- 326** ☒ Cirenaica - 29/5/1933 - Lettera affrancata con Cirenaica Zeppelin 12 L. azzurro + affrancatura aggiuntiva delle Emissioni Generali partita con corriere supplementare da Roma a Friedrichshafen e da lì trasportata dal dirigibile in Brasile. Longhi n. 330. SPL.....**400**
- 327** ☒ Tripolitania - Volo di Ritorno - 29/5/1933 - Lettera raccomandata da Tripoli per Pernambuco (Brasile) affrancata con Zeppelin 12 L. + affrancatura aggiuntiva per 2,75 L. Longhi n. 698. Firmata E. Diena, Chiavarello. SPL.....**350**



328

**328** ☒ Tripolitania - Volo di Ritorno - 29/5/1933 - Cartolina raccomandata (commemorativa della Crociera Aerea Italia - Brasile) da Tripoli per Friedrichshafen affrancata con Zeppelin 3 L. + affrancatura aggiuntiva per 2,25 L. Longhi n. 682. Chiavarelllo.....**130**



329

**329** ☒ Cirenaica - 29/5/1933 - Cartolina affrancata con Cirenaica Zeppelin 10 L. verde + affrancatura aggiuntiva di Libia partita con corriere supplementare da Roma a Friedrichshafen e da lì trasportata dal dirigibile in Brasile. Longhi n. 329. Firmata A. Diena. SPL.....**180**



330

**330** ☒ 13.9.1934 - Volo di ritorno Mogadiscio - Roma del Comandante Lombardi. La lettera si presenta con ingiallimenti vari fronte retro, il 75 cent. è rotto. BB.....**120**



331

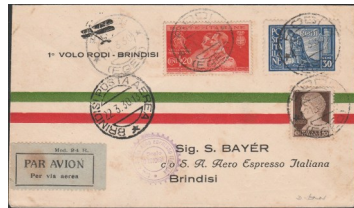

332

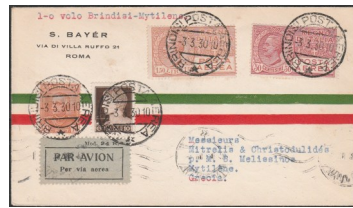

333



334

**331** ☒ 8.4.1937 - Volo Rodi-Haifa (Palestina), via Alessandria D'Egitto fece ritorno a Rodi. Diversi transiti al verso. SPL.....**250**

**332** ☒ 21.3.1930 - Volo Rodi-Brindisi, 39 aerogrammi trasportati. Cerchio violetto con bordo dentato apposto su pochi aerogrammi.**130**

**333** ☒ 21.3.1930 - Volo Brindisi-Mytilena (Grecia), 35 aerogrammi trasportati.. SPL.....**150**

**334** ☒ 4.8.1930 - 1° Volo Atene-Brindisi Venezia, affrancatura mista Italia, Egeo SPL.....**50**



336



337



338



339



340



341

**SAN MARINO**

**335** ○ 1892 - 5 c. su 10 c. azzurro blocco di 6, con soprastampa capovolta n. 8A, virgola dopo "mi" + blocco di 9 con linea doppia sotto "mi", con line a sottile e con serpentina sotto "mi". SPL.....**130**

**336** \*\* 1918 - Pro combattenti n. 103/106. Cat. € 200,00. SPL.....**30**

**337** \*\* 1927 - Onofri n. 134/136. Cat. € 250,00. SPL.....**40**

**338** \*\* 1927 - Ara dei Volontari n. 130/132. Cat. € 112,00. SPL.....**20**

**339** \*\* 1932 - Inaugurazione del Palazzetto della posta n. 141/158. Cert. Chiavarelllo. Cat. € 1500,00. SPL.....**200**

**340** \*\* 1932 - Palazzetto delle Poste n. 159/163/83. Cat. € 1750,00. Cert. Diena. SPL.....**230**

**341** \*\* 1932 - Ferrovia Rimini-San Marino n. 164/67. Cat. € 450,00. SPL.....**80**



342



343



344



345



346



347

**342** \*\* 1935 - Centenario della morte di M. Delfico n. 193/204. Cert. Todisco Cat. € 750,00. SPL.....**100**

**343** \*\* 1949 - Paesaggi n. 342/55. Cert. Todisco. Cat. € 700,00. SPL.....**100**

**344** \*\* 1949 - Paesaggi in quartina n. 342/55. Cert. Todisco. Cat. € 4650,00. SPL.....**1000**

**345** \*\* 1949 - Garibaldi, filigrana ruota n. 358I/360I. Cert. Todisco. Cat. € 1050,00. SPL.....**150**

**POSTA AEREA**

**346** \*\* 1931 - Veduta di San Marino n. 1/10. Cert. Raybaudi. Cat. € 2000,00. SPL.....**300**

**347** \*\* 1936 - Francobolli di posta aerea soprastampati in quartina n. 17/18. SPL.....**60**



335



347



348



350



355



354

- 348 \*\*** 1942 - Francobolli di posta aerea soprastampati in quartina n. 17/18. Cert. Bolaffi. Cat. € 1750,00. SPL ..... **400**
- 349 \*\*** 1950 - Vedute n. 83/91. Cat. € 475,00. SPL..... **70**
- 350 \*\*** 1951 - III° Giornata filatelica in quartina n. 97. SPL..... **60**
- 351 \*\*** 1951 - Bandiera, aereo e veduta n. 99. Cert. Todisco. Cat. € 850,00. SPL..... **140**
- 352 \*\*** 1951 - Bandiera, aereo e veduta in quartina n. 99. Cert. Diena. Cat. € 4250,00. SPL..... **900**



344



353



352

- 353 \*\*** 1952 - IV° Giornata filatelica in quartina n. 103/108. Cert. Todisco. Cat. € 850,00. SPL..... **200**
- 354 \*\*** 1953 - Sciatrice in quartina n. A111. Cert. Caffaz. Cat. € 650,00. SPL..... **150**
- 355 \*\*** 1954 - Aereo e veduta n. 112. Cert. Todisco. SPL..... **150**



356



357



358

**FOGLIETTI E MINIFOGLI**

- 356 \*\*** 1944 - Case Popolari i due foglietti n. 4/5. Cat. € 800,00. SPL..... **180**
- 357 \*\*** 1954 - Aereo, Veduta foglietto n. 16. Cert. Carraro. Cat. € 1600,00. SPL..... **380**
- 358 \*\*** 1945 - Minifoglio U.N.R.R.A, n. 6. Cat. € 1300,00. SPL..... **220**



359

**SEGNATASSE PER VAGLIA**

**359 \*\*** 1924 - Segnatasse d'Italia soprastampati "Rep. Di S. Marino" n. 1/6. Cert. Raybaudi oro. Cat. € 11250,00. SPL.....**1500**



360



361



362

**VATICANO**

**360** ✉ 20/12/1951 - 8° centenario del "Decreto del monaco Graziano" n. A20/A21 la busta su FDC raccomandata per new York. Al verso annulli di transito e arrivo. SPL.....**160**

**361** ✉ 3/12/1949 - 75° Anniversario dell' UPU n. A18/A19 la busta su FDC Venezia, raccomandata per Milano. Al verso annulli di transito e arrivo. SPL .....**180**

**362** ✉ Lotto di 3 belle lettere e una cartolina, interessante insieme. SPL.....**100**



363

**363 \*\*** 1934 - Serie Provvisoria f.lli del 1929 soprastampati n. 35/40. Cert. Bolaffi, A. Diena Cat. € 4000,00. SPL.....**800**



364



365



367



366



368



369



370

**364 \*\*** 1935 - Congresso Giuridico Internazionale n. 41/46. Cert. Cilio. Cat. € 1200,00. SPL.....**200**

**POSTA AEREA**

**365 \*\*** 1948 - Arcangelo e Tobolo n. 16/17. Cert. E. Diena. Cat. € 700,00. SPL.....**120**

**366 \*\*** 1949 - 75° anniversario U.P.U. n. 18/19. Cat. € 220,00. SPL.....**35**

**367 \*\*** 1951 - Decreto del monaco Graziano n. 20/21. Cat. € 450,00. SPL.....**70**

**PACCHI POSTALI**

**368 \*\*** 1931 - La serie soprastampata n. 1/15. Cat. € 150,00. SPL.....**25**

**VARIETA'**

**369 \*** 1946 - Segnatasse coppia verticale del L. 5 non dentellata n. 12c. Firmata Bolaffi. Cat. € 480,00 SPL.....**70**

**370 \*** 1946 - Segnatasse coppia verticale del L. 5 non dentellata verticalmente n.12c. Firmata Bolaffi. Cat. € 160,00 SPL.....**30**

**PER I TUOI ORDINI : Telefono, WhatsApp, E.mail**

**LA VENDITA E' SENZA COMMISSIONI**



371



372



373



374



389



390

**AUSTRIA**

**371** ○ 1850 - Aquila bicipite, n. 1/5. Cat. € 431,00. SPL..... **60**

**372** \*\* 1900 - Segnatasse, cifra in ovale valore in heller, n. 22/33. Cat. € 350,00. SPL..... **70**

**373** △ 1861 - Francobollo per giornale 1,05 k. n. 7a lilla grigio chiaro su frammento con annullo completo. Cert. Todisco. SPL..... **100**

**374** △ 1853-9 - Segnatasse per giornali, aquila in riquadro 1 k. azzurro n. 1a. SPL..... **50**

**BULGARIA**

**389** \* 1931 - Giochi dei Balcani n. 242/48. Cat. € 170,00. SPL..... **30**

**390** \* 1935 - Sport, n. 280/285. Cat. € 350,00. SPL..... **60**

**391** \*\* 1959 - 80° Anniversario delle poste bulgare, foglietto n. 5/6. Cat. € 150,00. SPL..... **25**



392



393



396



395



397

**BAVIERA**

**392** ○ 1870 - Stemma, 7 valori n. 23,24,27 e 30 filigrana losanga 17, n. 25,26 e28 filigrana losanga 14 il n. 28 è su frammento. Cat. € 619,00. SPL..... **100**

**PRUSSIA**

**393** ○ 1850-57 - Federico IV, n. 3/5+7,9. SPL..... **30**

**GERMANIA REICH**

**394** \*\* 1936 - Olimpiadi di Berlino i 2 foglietti. n. 4/5. Cat. € 270,00. SPL..... **40**

**395** \*\* 1939 - Francobolli di Danzica, soprastampati n. 653A/P. Cat. € 230,00. SPL..... **35**

**396** \*\* 1939 - Nurburbring, n. 629A/C. Cat. € 300,00. SPL..... **45**

**GERMANIA REPUBBLICA FEDERALE**

**397** \*\* 1951-52 - Corno di Posta n. 9/24. Cert. Todisco. Cat. € 2500,00. Molto bella. SPL..... **400**



398



399



400



401



402

**GRAN BRETAGNA**

**398** \* 1840 - 1 p. nero, Regina Vittoria n. 1. Cert. Raybaudi. Cat. € 12000,00. Il francobollo è corto in alto, rarità del settore. SPL. **1100**

**399** \*\* 1880/81 Vittoria 2 1/2 azzurro n. 62. Fotocopia del certificato di provenienza. Cat. 970,00. SPL ..... **150**

**400** \*\* 1953 - Effigie di Re Giorgio VI, la serie degli alti valori n. 224/226. Cat. € 650,00. SPL..... **90**

**401** \*\* 1955 - Elisabetta II, Castelli, tiratura "De la Rue n. 283A/285A. Cat. € 900,00. SPL..... **150**

**402** \*\* 1958/59 - Elisabetta II, la serie con linee verticali di grafite n. 343/60. Cert. Chiavarello Cat. € 195,00. SPL..... **40**



403



404



405



406



413



409



414



416



412

**IRLANDA**

**403 \*\*** 1927-28 - Francobolli di Gran Bretagna soprastampati in nero n. 37a/39a. Cat. € 910,00. SPL..... **180**

**ISLANDA**

**404 \*\*** 1907-8 - Re Francesco VIII, n. 47/61. Qualche valore linguellato. Cert. Chiavarello. Cat. € 1900,00. SPL..... **300**

**405 \*\*** 1926 - Francobollo 1 k. su 40 a soprastampato "EIN", n. 120. Cert. Chiavarello. Cat. € 475,00. SPL..... **70**

**406 \*\*** 1932 - 40 aurar lilla, n. 150. Cert. Chiavarello. Cat. € 1600,00. SPL ..... **240**

**LIECHTENSTEIN**

**409 \*\*** 1934 - I° Esposizione filatelica di Vaduz il foglietto n. 1. Cert. Cilio. Cat. € 2500,00. SPL..... **400**

**MONACO**

**410 \*** 1885 - Effigie Principe Carlo III 25 c. verde n. 6. Cat. € 1000,00. SPL..... **170**

**411 \*** 1885 - Effigie Principe Carlo III 75 c. nero su rosa n. 8. Cat. € 415,00. SPL..... **60**

**412 \*** 1891 - Effigie Principe Alberto I n. 11/21. Cat. € 936,00. SPL..... **160**

**413 \*\*** 1933 - Vedute diverse, la serie n. 119/134. Cert. Todisco. Cat. € 1250,00. SPL..... **200**

**414 \*\*** 1964 - Europa, foglietto margherita n. S6. SPL..... **240**



410



411



415



417



418



421

**PAESI BASSI**

**415 \*\*** 1913 - 10 g. arancio, centenario dell'indipendenza n. 93. Cert. R. Diena. Cat. € 2250,00. SPL..... **350**

**POLONIA**

**416 \*\*** 1962 - Campionati mondiali di sci, n. 1297/99. Cat. € 320,00. SPL..... **60**

**SPAGNA**

**417 ○** 1854 - Stemma di Spagna, 2 r. rosso chiaro n. 2b. Cert. Chiavarello. Cat. € 800,00. SPL..... **120**

**418 \*\*** 1953 - Posta Aerea, "Legazpi e Sorolla" n. 262/63. Cat. € 580,00. SPL..... **90**



419



420



422



423



424

**SVEZIA**

**419 \*** 1924 - 8° congresso dell' UPU, n. 163A/177. Cat. € 600,00. SPL..... **100**

**420 \*** 1924 - 8° congresso dell' UPU, n. 178/192. Cat. € 800,00. SPL..... **120**

**421 \*\*** 1925-26 - Soggetti diversi, n. 195/204, 10 valori. Cat. € 771,00. SPL..... **140**

**SVIZZERA**

**422 ○** 1850 - **Rayon II**, 10 rappen, giallo nero e rosso, n. 15. Francobollo con ampi margini. Cert. Sorani. SPL..... **60**

**423 ○** 1854 - **Rayon I**, 5 rappen, azzurro chiaro e rosso, annullato con il bollo a griglia federale n. 20. Cert. Renggli. SPL..... **35**

**424 \*\*** 1912/22 - Allegoria carta ordinaria n. 157/167. Cat. € 500,00. SPL..... **100**



426



425



375



376



377

**425 \*\*** 1924/25 - Allegoria dell' "Helvetia" seduta n. 206/07. Cat. € 275,00. SPL.....**60**

**426 \*\*** 1954 - Pro Juventute, minifoglio in tete-beche n. 14A. Cat. € 500,00. SPL.....**120**

**ALBANIA - POSTA AEREA**

**375 \*** 1928 - Inaugurazione del volo della Compagnia Aerea Italiana Brindisi-Valona soprastampati n. A1/A7. Cat. € 450,00. SPL.....**100**

**376 \*** 1928 - Inaugurazione del volo della Compagnia Aerea Italiana Brindisi-Valona con soprastampa errata "SHQYRTARE" Cert. Todisco. SPL.....**450**

**377 \*** 1931 - Posta Aerea, primo volo Tirana-Roma, n. A36/A42. Cat. € 250,00. SPL.....**80**



378



379



407



408

**BELGIO**  
**378 \*\*** 1924/1936 - Raccolta di 6 foglietti dal n. 1 al n. 6, montati su fogli Marini. Cat. € 3525,00. SPL.....**400**

**S.H.S. - SERBO - CROATO - SLOVENO**

**379 \*** 1919 - Francobolli per giornali di Bosnia soprastampati, n. 27/29. Cert. E. Diena. Cat. € 300,00. SPL.....**70**

**ISLANDA - POSTA AEREA**

**407 \*\*** 1931 - Posta Aerea, Zeppelin n. A9/A11. Cat. € 275,00. SPL.....**55**

**408 \*** 1933 - Posta Aerea, Crociera Nord Atlantica di Italo Balbo, n. A12/A14, con traccia di linguella. Cert. Bolaffi. SPL.....**500**

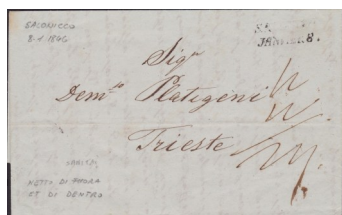

427



428



429



430

**STORIA POSTALE**

**427** ✉ **Austria** 1864 - Incoming mail - Lettera non affrancata 8.01. da Salonico per Trieste. al verso "Netto di fuori et di dentro"....**150**

**428** ✉ **Alsazia-Lorena**, Lettera da Molshelm del 12.2.72 con affrancatura mista Germania 2 g. + Francia 25 c. Molto bella e non comune. Firma E. Diena. SPL.....**180**

**Francia**

**429** ✉ 11/01/1862 - Lettera spedita dall'ufficio di Posta Militare Francese Civitavecchia, affrancata con 20 c. annullato a griglia, a fianco vi è il raro bollo a doppio cerchio "Brigade Francaise - Italie". Cert. E. Diena. SPL.....**100**

**430** ✉ 12/4/1868 - Lettera da Parigi per Stoccolma, affrancata con una striscia verticale di tre francobolli da 20 c. n. 22 di cui il primo esemplare ha doppia dentellatura. Molto bella. Cert. E. Diena. SPL.....**150**



431



432



433



434

- 431** ☒ 7/3/1957— Lettera diretta a Nancy, affrancata con 20 c. n. 14Aa, annullato a griglia, a fianco vi il bollo circolare "CORPS EXPEDITIONNAIRE D'ITALIE / 1E DIVISION. Al verso annulli transito e arrivo. SPL .....**70**
- 432** ☒ 1888 - Lettera da Bourg St. Maurice, affrancata con 20 c. ed annullata col doppio annullo numerale di Sardegna. SPL.....**70**
- 433** ☒ 5/4/1924 - Lettera diretta a Milano, affrancata fronte retro per un totale di 3 f. e 40 c.; Annulli di transito e arrivo al verso....**150**
- 434** ☒ Germania Reich - Lettera da Berlino del 19.9.1930 diretta a Vipiteno affrancata con i quattro francobolli ancora uniti del blocco foglietto di Germania 1930 "Iposta" n. 427/430. Annullo di arrivo al verso. SPL.....**120**



435



436



437

- 435** ☒ Francia - 5 c. verde + 10 c. rosso "Seminatrice n. 137/138 su supporto di propaganda "DIEU PROTEGE LA FRANCE" su busta dell'8 gennaio 1917 da Dinard a Saint Brieuc. Non comune. Cert. Raybaudi. SPL .....**200**
- 436** ☒ Francia - 10 c. rosso "Seminatrice" n. 138 su supporto di propaganda "GUERRE A L'ALCOL" su busta del 21 aprile 1908 da Sillery a Bordoux. Non comune. Cert. Raybaudi. SPL .....**150**
- 437** ☒ Francia - 5 c. verde "Seminatrice" n. 137 su supporto pubblicitario "MIGNON VIN TONUQUE APERITIF" su cartolina del 6 agosto da Agde a Parigi. Non comune. Cert. Raybaudi. SPL.....**150**



438



439



440



441

- 438** ☒ Francia - 10 c. rosa "Seminatrice" su fondo a linee n. 129 su supporto pubblicitario "MANCHON HELLA" su busta. Non comune. Cert. Raybaudi. SPL.....**150**
- 439** ☒ Francia - 15 f. lilla rosa "Marianna di Gandon" n. 724 su supporto pubblicitario "OFFICE PHILAT. DE PARIS" su busta del 9 agosto 1949 da Parigi per città. Non comune. Cert. Raybaudi. SPL .....**200**
- 440** ☒ Francia - 10 c. rosso "Seminatrice" n. 135 su supporto pubblicitario entrambi su cartolina illustrata del 20 giugno da Cluny a Nuits St. Georges. Non comune. Cert. Raybaudi. SPL.....**150**
- 441** ☒ Francia - 10 c. rosso "Seminatrice" n. 129 su supporto pubblicitario "L'UNION FAIT LA FORCE" su busta del 26 dicembre 1915 da Thann Alsace a Parigi. Al verso chiudilettera "XANTHIA" con diversi annulli figurati compreso quello della croce rossa. Non comune....**200**



442

- 442** ☒ Grecia Occupazione Turca - Thessaly - 1898 addressed to Costantinopoli and franked with the complete set of five actagonal adhesives (faded) tied by bi-lingual "VOLOS". SPL.....**120**

**NO BUYERS' PREMIUM**

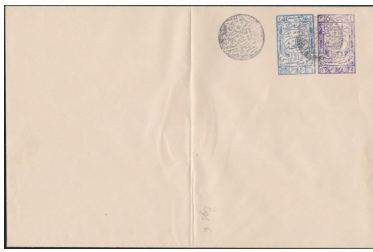

443

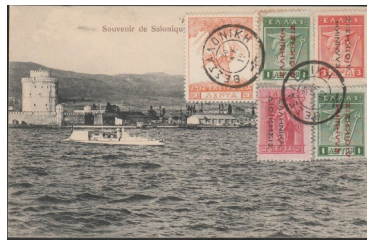

444



445



446

**443** ☒ Grecia - Thrace - 1913 (crease) bearing 1pi. blu and 2pi. violet (rare used together on one cover) tied by circolar control strike. (See Plate XI). SPL.....**120**

**444** ☒ Grecia - Cartolina 1° guerra balcanica Salonicco 1912, affrancata con francobolli occupazione greca della provincia turca. SPL...**80**

**445** ☒ Grecia - Cartolina Pireo 1913, con bollo nave da guerra "R. NAVE AMM. DI ST. BON". SPL.....**40**

**446** ☒ Grecia - Cartolina occupazione greca dell'Epiro del Nord, Karditsa. Viaggiata per Amsterdam. SPL.....**50**

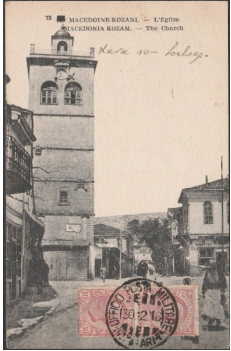

447



448

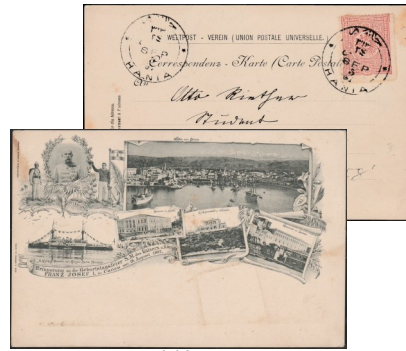

449



450

**447** ☒ Grecia - 1° guerra mondiale, posta militare italiana Kozam. Viaggiata per Livorno. SPL.....**40**

**448** ☒ Grecia - Cartolina 1° guerra balcanica Salonicco 1912, affrancata con francobolli occupazione greca della provincia turca. SPL...**80**

**449** ☒ Ottoman Greece - Postcard of Crete 1897 - Souvenir pictorial card for the visit of Emperor Frans Josef to Canea. Franked with Turkish 20pa adhesive tied by teh double-ring "HANIA" and addressed to Berlin. SPL.....**80**

**450** ☒ Creta - Cartolina Gendarmeria italiana Naepolis 1914. Viaggiata per Terni. SPL.....**50**



451



452



453



454



455

**451** ☒ Turchia 1906 - Cartolina viaggiata, "Soldato e Bandiera Turca" da Monastir attuale Bitola per Perugia. SPL.....**60**

**452** ☒ Turchia 1906 - Cartolina viaggiata, "Sultano Maometto V" per Boscoreale (NA). SPL.....**30**

**453** ☒ Levante Russo - 1913 - Cartolina da Costantinopoli per Anversa Belgio, affrancata al recto con 2 francobolli russi. SPL.....**50**

**454** ☒ Levante Russo - 1910 - Cartolina da Costantinopoli per Torino, affrancata al recto con 2 francobolli russi. SPL.....**50**

**455** ☒ Germania Posta Militare - 1917 viewcard of Alexandrette, stampless "Feldpostkarte" and used to Berlin. On the obverse is a circular "Eisenbahn-Bau-Sonder-Kompagnie Nr. 5/ Brief-stempel / Kassel-verwaltung in red the bi-lingual "FELDPOST / MIL. MISS. / KON-STANTINOPEL". SPL.....**80**

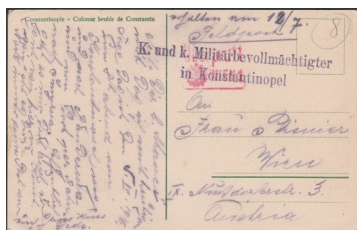

456

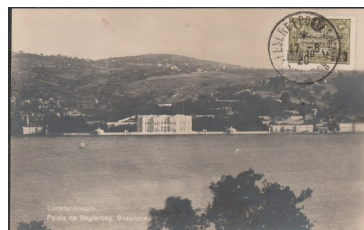

457



458



459

- 456 ☒ Austria-Ungarische Posta Militare Costantinopoli - 1917 fieldpost card of the Austro-Hungarian Force. SPL.....80
- 457 ☒ Francia Posta Militare Costantinopoli- 1920 cartolina annullata "Trisor et postes francese" su francobollo turco. SPL.....50
- 458 ☒ Polonia Posta Militare Costantinopoli- 1919 cartolina. SPL.....50
- 459 ☒ Romania Posta Militare Costantinopoli- 1919 cartolina. SPL.....50

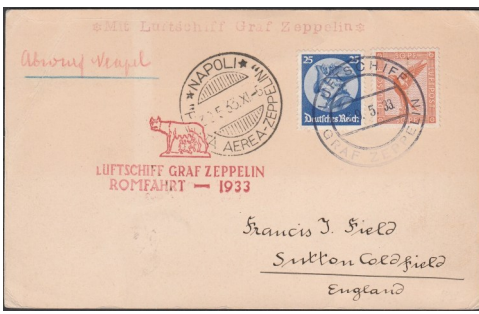

460



461



462

**AIR MAIL - POSTA AEREA - VOLI ZEPPELIN - PRIMI VOLI**

- 461 ☒ Germania - 29/5/1933 - Cartolina affrancata con 0,75 d.m diretta in Inghilterra. Sul fronte timbro speciale in rosso "Luftschiff Graf Zeppelin Romfahrt - 1933" annullo Napoli posta aerea Zeppelin 30.5.1933. SPL .....100
- 462 ☒ Germania - 29/5/1933 - Posta di bordo cartolina per Roma affrancata con 0,75 d.m. annullata con cachet di bordo. Sul fronte, timbro speciale in rosso "Luftschiff Graf Zeppelin Romfahrt - 1933" con lupa, sul retro timbro d'arrivo a Roma meccanico con dirigibile stilizzato, Longhi n 216. SPL.....1000
- 463 ☒ Germania - 30/5/1933 - Cartolina postale con affrancatura aggiuntiva presentata all'ufficio postale di bordo durante il volo di ritorno da Roma. Sul fronte: annullo di bordo del "30.5.33", timbro a mano verde "Friedrichshafen (Bodensee) - 30.5.33" e timbro speciale in rosso "Luftschiff Graf Zeppelin Romfahrt - 1933" con lupa, Longhi n. 243 .....1000

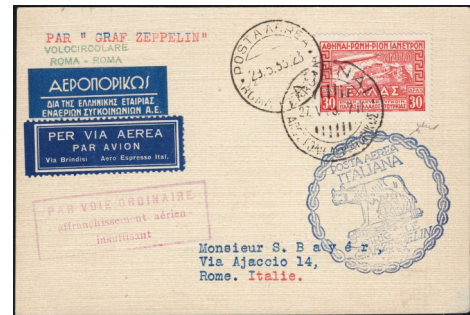

464

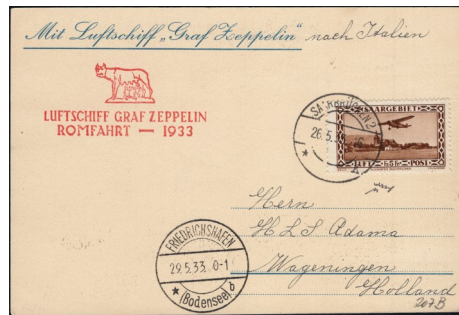

465



466

- 464 ☒ Grecia - 27/5/1933 - Cartolina da Atene per Roma con affrancatura insufficiente Grecia Zeppelin 30 dr., sul fronte annullo di Atene 27/5/33 + annullo figurato di lupa + "Posta Aerea Roma Ferrovia + timbro francese su tre righe + timbro "Volo Circolare Roma - Roma". Al verso affrancatura di Grecia per l'Italia 80 lp. (x2) + timbro meccanico "Roma Posta Aerea" e sagoma del dirigibile. Longhi n. 393. SPL .....400
- 465 ☒ Sarre - 26/5/1933 - Cartolina da Saarbrücken per Olanda imbarcata sul Graf Zeppelin il 29/5/1933 a Friedrichshafen (Germania). Sul fronte l'affrancatura di Sarre 5 fr., timbro di transito a Friedrichshafen (Germania), timbro speciale in rosso "Luftschiff Graf Zeppelin Romfahrt - 1933" con lupa, al verso timbro d'arrivo a Roma meccanico con dirigibile. Longhi n. 227. SPL .....400
- 466 ☒ Liechtenstein - 26/5/1933 - Lancio su Livorno cartolina di beneficenza da Triesenberg (Liechtenstein) per Berna imbarcata sul Graaf Zeppelin a Friedrichshafen e lanciata su Livorno il 29/5/1933. Sul retro oltre all'affrancatura timbro di transito e timbro speciale "Luftschiff Graf Zeppelin Romfahrt - 1933" con lupa. Longhi n. 205. SPL .....800



467



468



469

- 467 ☒ Liechtenstein - 20/5/1933 - Lettera da Triesenberg (Liechtenstein) per Roma imbarcata sul Graf Zeppelin a Friedrichshafen. Sul fronte, oltre al affrancatura del Liechtenstein per 2 fr., timbro di transito Friedrichshafen, timbro speciale in rosso "Luftschiff Graf Zeppelin Romfahrt - 1933" con lupa, al verso timbri di arrivo: Roma meccanico con dirigibile e "Roma distribuzione" e linee. Longhi n. 224.300
- 468 ☒ Austria - 26/5/1933 - Cartolina da Vienna per Roma imbarcata sul Graf Zeppelin a Friedrichshafen (Germania). Sul fronte, oltre al affrancatura austriaca, timbro di transito in Germania, timbro speciale in rosso "Luftschiff Graf Zeppelin Romfahrt - 1933" con lupa, al verso timbro d'arrivo a Roma meccanico con dirigibile. Longhi n. 221. SPL .....300
- 469 ☒ Olanda - 23/5/1933 - Cartolina da Gravenhage (Olanda) per Roma imbarcata sul Graf Zeppelin a Friedrichshafen (Germania). Sul retro l'affrancatura olandese 52½ c., timbro di transito a Friedrichshafen, timbro speciale in rosso "Luftschiff Graf Zeppelin Romfahrt - 1933" con lupa, sul fronte timbro d'arrivo a Roma meccanico con dirigibile. Longhi n. 226. SPL .....250



470



471



472

**470** ☒ Lettonia - 1/6/1933 - 2° Sudamerikafahrt lettera da Riga per il Brasile con francobollo di Lettonia 2 L. annullato con timbro di riga + timbro speciale del volo su tre righe in verde + timbro in rosso "Deutsche Luftpost Berlin Friedrichshafen 1933" con dirigibile. Al verso timbro di transito a Berlino ed arrivo a Pernambuco 6/6/33. SPL .....**250**

**471** ☒ Gibilterra - 22/5/1933 - Lettera raccomandata da Gibilterra per Pernambuco (Brasile) affrancata con 1,03½ sh. annullato con timbro di Gibilterra + timbro speciale del volo su tre righe in verde + timbro in rosso "Deutsche Luftpost Berlin Friedrichshafen 1933" con dirigibile. Al verso timbro d'arrivo a Pernambuco. SPL .....**200**

**472** ☒ Jugoslavia - 27/5/1933 - 2° Sudamerikafahrt lettera raccomandata da Maribor per Buenos Aires. SPL .....**140**



473



474



475

**473** ☒ Olanda - 29/5/1933 - 2° Sudamerikafahrt lettera da Amsterdam per il Brasile. SPL.....**140**

**474** ☒ Svizzera - 26/5/1933 - Cartolina con foto del dirigibile LZ127 da Romanshorn per Roma imbarcata sul Graf Zeppelin il 29/5/1933 a Friedrichshafen. Sul retro l'affrancatura svizzera 1,05 fr., timbro di transito a Friedrichshafen, timbro speciale in rosso "Luftschiff Graf Zeppelin Romfahrt - 1933" con lupa, sul fronte timbro d'arrivo a Roma meccanico con dirigibile. Longhi n. 228. SPL .....**300**

**475** ☒ Danimarca - 31/5/1933 - 2° Sudamerikafahrt lettera raccomandata da Copenaghen per Curitiba (Brasile) SPL.....**140**



476



477



478

**476** ☒ Zeppelin - Romania - 29/5/1933 - 2° Sudamerikafahrt lettera raccomandata da Bucarest per Rio de Janeiro. SPL.....**140**

**477** ☒ Spagna - 6/5/1933 - Cartolina postale da Barcellona per Pernambuco (Brasile) preparata per il volo Zeppelin ma partita con altro volo, al verso arrivo a Pernambuco 20.5.33. SPL .....**40**

**478** ☒ Ungheria - 23/5/1933 - Lancio su Livorno lettera da Budapest per Milano imbarcata sul Graf Zeppelin a Friedrichshafen e lanciata su Livorno 29/5/1933. Sul fronte, oltre all'affrancatura ungherese, timbro di transito in Germania, timbro speciale in rosso "Luftschiff Graf Zeppelin Romfahrt - 1933" con lupa e "Zeppelin UTJAN" e dirigibile in violetto. Al verso timbri di transito "Berlin" ed arrivo a Milano. Longhi n. 210. SPL.....**1400**



479



480



481

**479** ☒ San Marino - Volo di Ritorno - 27/5/1933 - Lettera raccomandata per Barcellona affrancata con Zeppelin 5 l. annullato con ottagonale verde di San Marino + figurato con lupa di Roma in cornice circolare di nodi di Savoia in azzurro + affrancatura aggiuntiva per 2,75 £ annullata con doppio cerchio di San Marino. Al verso timbro meccanico "Roma Posta Aerea" e sagoma del dirigibile nei due tipi sovrapposti + annullo di transito Milano 29/5/33 e timbro d'arrivo ottagonale di Barcellona. Longhi n. 637. SPL.....**500**

**480** ☒ San Marino - Volo di Ritorno - 26/5/1933 - Cartolina raccomandata per Buenos Aires affrancata con Zeppelin 15 £ annullato con ottagonale verde "Rep. S. Marino (Città)" + figurato con lupa di Roma in cornice circolare di nodi di Savoia in azzurro + affrancatura aggiuntiva per 2,25 £ annullata con doppio cerchio di San Marino. Al verso timbro meccanico "Roma Posta Aerea" e sagoma del dirigibile + transito a Rio 7/6/33 + arrivo a Buenos Aires 10/6/33. Longhi n. 646. SPL .....**450**

**481** ☒ San Marino - Volo di Ritorno - 26/5/1933 - Lettera raccomandata per Rio de Janeiro affrancata con Zeppelin 12 £ annullato con ottagonale verde "Rep. S. Marino (Città)" + figurato con lupa di Roma in cornice circolare di nodi di Savoia in verde + affrancatura aggiuntiva per 1,75 £ annullata con doppio cerchio di San Marino. Al verso timbro meccanico "Roma Posta Aerea" e sagoma del dirigibile + due transiti + arrivo a Rio. Longhi n. 645. SPL .....**350**



482



483



484

**482** ☒ San Marino - Volo di Ritorno - 26/5/1933 - Cartolina raccomandata da San Marino per Strasburgo affrancata con Zeppelin 3 £ annullato con ottagonale verde di San Marino + figurato con lupa di Roma in cornice circolare di nodi di Savoia in verde + affrancatura aggiuntiva per 1,75 £ annullata con doppio cerchio di San Marino + "Friedrichshafen (Bodensee) 30.5.33". Al verso timbro meccanico "Roma Posta Aerea" e sagoma del dirigibile e timbri di arrivo. Longhi n. 610. SPL .....**120**

**483** ☒ Svezia - 31/5/1933 - 2° Sudamerikafahrt cartolina raccomandata da Blotberget (Svezia) per Buenos Aires SPL.....**150**

**484** ☒ Levante Inglese - Marocco - 25/5/1933 - 2° Sudamerikafahrt lettera raccomandata da Tangeri per Rio de Janeiro affrancata con Marocco Inglese 1,03 sh. annullati con timbro di Tangeri + timbro speciale del volo su tre righe in verde + timbro "Friedrichshafen (Bodensee) 3.6.33". Al verso due timbri di transito + arrivo a Rio de Janeiro 7.6.33. SPL.....**200**

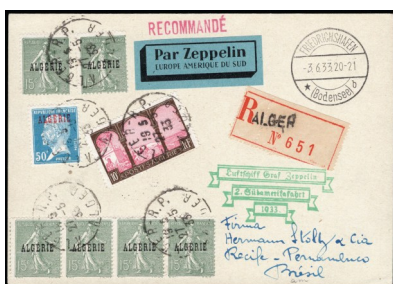

485



486



487



488

**485** ☒ Algeria - 3/6/1933 - 2° Sudamerikafahrt cartolina raccomandata da Algeri per Pernambuco (Brasile) affrancata con francobolli di Algeria 1,50 Fr. annullati con timbri di Algeri + timbro speciale del volo su tre righe in verde + "Friedrichshafen (Bodensee) 3.6.33". Al verso transito a "Alger - gare" ed arrivo a Pernambuco 6/6/33. SPL .....**350**

**486** ☒ Svizzera - Tre Aerogrammi relativi a voli speciali tra cui Napoli - Johannesburg. SPL.....**120**

**487** ☒ Uruguay 30/3/1926 - Raccomandata aerea da Montevideo per Rocha, affrancata con c. 20 +25 annullata con ovale rosso, al recto annullo in rosso "Centro national de Aviacion". Molto bella. SPL.....**100**

**488** ☒ Suriname 1930 - Lettera di Posta Aerea per Nickerie, al verso annullo di arrivo. SPL.....**30**



489

**489** ☒ Dominicana - Aerogramma, volato con Lindbergh "The last Flight of the Spirit of St. Louis" da Santo Domingo a Haiti il 6 febbraio 1928. Cert. P.S.E. Lettera molto bella e rara. SPL.....**100**

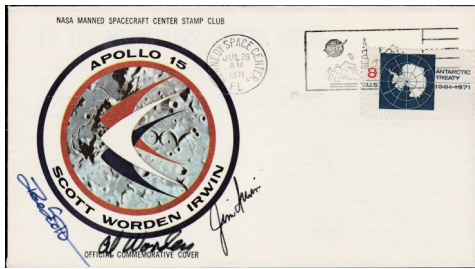

491



492

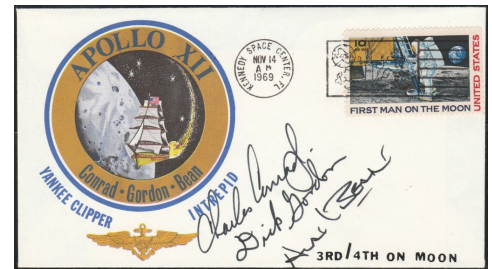

493

**SPAZIO - COSMOGRAMMI - AUTOGRAFI**

**491** ✉ 26/07/1971 - Stati Uniti - Rara busta postale della NASA autografata dall'equipaggio dell'Apollo. Cert. Worden, UA University. SPL.....**300**

**492** ✉ 1969 Stati Uniti - "MOON LANDING / 20 JUL / 1969 / USA, firma dei 3 astronauti dell' Apollo XII, seconda missione compiuta con successo da Alan L. Bean, Richard Gordon e Charles Conrad. Rara. SPL.....**200**

**493** ✉ 1969 Stati Uniti - Apollo 12 "Insurance cover". Busta speciale annullata "KENNEDY SPACE CENTER FL" il giorno del lancio e firmata dagli astronauti A. Bean, C. Conrad, e R. Gordon. Cert. Bolaffi. SPL.....**550**

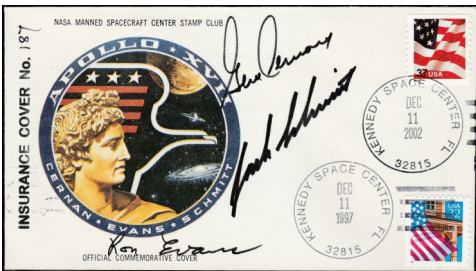

494

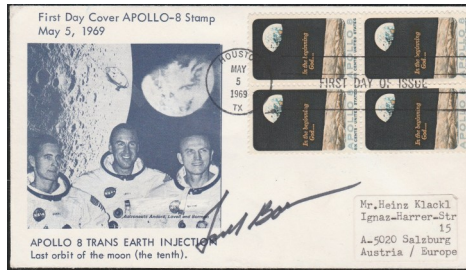

495



496

**494** ✉ 11/12/2002 - Stati Uniti - Apollo 17 "Insurance cover". Busta speciale annullata "KENNEDY SPACE CENTER FL" e firmata dall'equipaggio Gene Cernan, Harrison Schmitt e Ron Evans. Dalla collezione personale di Gene Cernan. Le buste dell'Apollo 17 sono probabilmente le più rare di tutte le missioni Apollo, poiché non furono consegnate dall'equipaggio dopo il volo, ma conservate dal comandante Gene Cernan. SPL.....**600**

**495** ✉ 5/5/1969 Stati Uniti - Busta primo giorno di emissione dell' Apollo 8 autografata da Frank Borman. SPL.....**60**

**496** ✉ 1983 Stati Uniti - Cosmogramma n. 300083 Shuttle STS-8 Challenger 25° anniversario della NASA. Cert. Bolaffi. SPL.....**50**

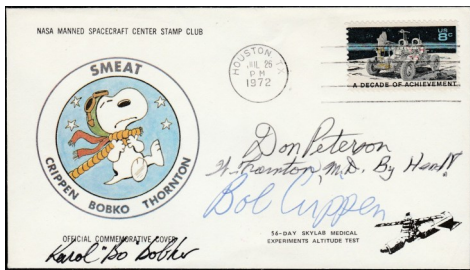

497

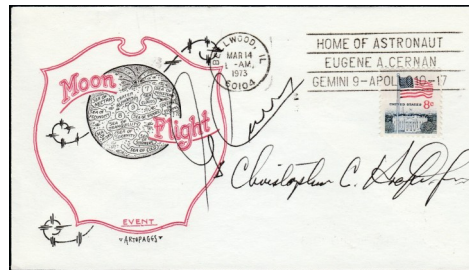

498



499

**497** ✉ 26/07/1972 - Stati Uniti - 56-Day Medical Experiments, autografata. SPL.....**100**

**498** ✉ 14/03/1973 Stati Uniti - Gene Cernan, busta "Moon Flight" annullo con lo slogan della città natale di Bellwood, Illinois, autografata. SPL.....**70**

**499** ✉ Russia - ISS-63 / SPASEX DRAGON DM-2, lettera spaziale con sigillo ottagonale blu, timbro a segmenti blu e neri 30/05/20 (aggancio) e timbro blu Rostkosmos 01 AUG 2020 (sgancio), con un totale di 5 firme dell'equipaggio tra cui D. Hurlley e R. Behnken...**200**



500



501

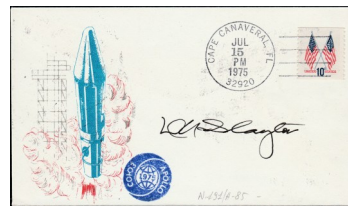

502



503

**500** ✉ 2005 - Canada - Busta del volo transatlantico di Alcock, Terranova, 1919/2005, firmata da Steve Fossett, 219 di 500 buste. Cert. J.P.S. SPL.....**50**

**501** ✉ 15/7/1975 - Stati Uniti - Apollo/Soyuz, busta autografata dal cosmonauta Thomas Stafford. Cert. CIFAR. SPL.....**80**

**502** ✉ 15/7/1975 - Stati Uniti - Apollo/Soyuz, busta autografata dal cosmonauta D. Slayton. Cert. CIFAR. SPL.....**80**

**503** ✉ 15/7/1975 - Stati Uniti - Apollo/Soyuz, busta autografata dal cosmonauta Vance Brand. Cert. CIFAR. SPL.....**80**



504



505



506

**504** ✉ 16/4/1972 - Stati Uniti - "Manned Space Flight Cover" busta autografata dal cosmonauta Charl Duke. Cert. J.C. SPL..... **100**

**505** ✉ 11/12/1972 - Stati Uniti - "Manned Spacecraft center stamp club" busta autografata dai cosmonauti Ron Evans & Paul Calle. Cert. J.C. SPL..... **100**

**506** ✉ 7/12/1972 - Stati Uniti - "The seventh Manned Lunar Landing Mission" busta autografata dal cosmonauta Eugene Cernan. Cert. J.C. SPL..... **100**



507



508



509



510



511



518

**AUSTRALIA - OLTREMARE**

**507** \*\* 1965 - Navigatori, n. 299/304. Cat. € 275,00. SPL..... **65**

**ANTARTICO BRITANNICO - BRITISH ANTARTIC TERRITORY**

**508** \*\* 1963 - Definitiva Elisabetta II, n. 1/15. Cat. € 280,00. SPL..... **65**

**509** \*\* 1963 - Definitiva Elisabetta II, n. 1/15+20. Cat. € 600,00. SPL..... **100**

**BASUTOLAND**

**510** \*\* 1959 - Definitiva Elisabetta II, n. 45/56. Cat. € 120,00. SPL..... **45**

**BECHUANALAND**

**511** \*\* 1961 - Definitiva, uccelli 63/75. Cat. € 90,00. SPL..... **30**



512



513



514



515



516



517

**BAHAMAS**

**512** \* 1954 - Definitiva Elisabetta II, n. 147/62..... **25**

**BERMUDA**

**513** ○ 1850 - 1865-73 - Effigie Vittoria 5 valori n. 1E/5. SPL..... **55**

**514** ○ 1886-71 - Effigie Vittoria 4 p. violetto n. 4a. SPL..... **30**

**CIRENAICA AMMINISTRAZIONE AUTONOMA**

**490** \*\* 1950 - Cavaliere senussita, n. 1/13. Cat. € 275,00. SPL..... **60**

**BOTSWANA**

**515** \*\* 1977 - Fauna, WWF, n. 334/38. Cat. € 90,00. SPL..... **25**

**516** \*\* 1981 - Fauna, uccelli, n. 451/68. Cat. € 95,00. SPL..... **30**

**FALKLAND IS.**

**517** \*\* 1938 - Definitiva Giorgio VI, n. 146/163. SPL..... **170**

**518** \*\* 1968 - Definitiva, fiori, n. 160/173. Cat. € 110,00. SPL..... **30**



490



519



520



521



522



523



524



525



526



527



528



529

**HONG KONG**

**519** \* 1938 - 1938-52 - Giorgio VI 25 valori. Cat. € 450,00. SPL..... **120**

**520** ○ 1880-1903 - Lotto 26 valori, n. 30,32/42,44/45,54,56,62/70,72. SPL..... **60**

**NUOVA ZELANDA**

**521** \* 1954-57 - Definitiva Elisabetta II, n. 327/40. Cat. € 160,00. SPL..... **40**

**NUOVA GUINEA**

**522** \*\* 1939 - Definitiva Giorgio V, aeroplano in volo n. 46/59. Cat. € 1450,00. SPL..... **400**

**523** \*\* 1952 - Soggetti diversi n. 1/15. Cat. € 250,00. SPL..... **50**

**RHODESIA DEL SUD**

**524** \* 1931-34 - Giorgio V, n. 15/21+23/28. Cat. € 222,00. SPL..... **60**

**RHODESIA & NYASALAND**

**525** \*\* 1964 - Definitiva Elisabetta II, 1/15. Cat. € 150,00. SPL..... **40**

**SINGAPORE**

**526** \* 1955 - Definitiva Elisabetta II, n. 28/42. Cat. € 140,00. SPL..... **40**

**SWAZILAND**

**527** \* 1938 Giorgio VI, SG n. 28/38a + perf. 13½ 27 val. Cat. € 400,00. SPL..... **130**

**BRITISH SOLOMON IS.**

**528** \* 1939 Giorgio VI, soggetti diversi, n. 58/70. Il valore da 5s. e' usato. SPL..... **35**

**TRISTAN DA CUNHA**

**529** \*\* 1953 Definitiva Elisabetta II, n. 14/27. Cat. € 200,00. SPL..... **50**



463



530



531



532



533



534

**463** \*\* **Incoronazione** - Elisabetta II 1953 - Giro completo 106 valori. SPL..... **100**

**GUINEA**

**530** \*\* 1966 - 100 f. con varietà "UNESCO" capovolto. SPL..... **30**

**MALAYSIA**

**531** \*\* 1971 - Farfalle, giro 63 valori. SPL..... **50**

**SRI LANKA - CEYLON**

**532** \*/○ 1861/80 - Effigie Vittoria lotto di 20 valori, 32,34/36,39,40/42,43,45/46,48/54,56/57. Ottimo insieme. SPL..... **120**

**FEZZAN - OCCUPAZIONE FRANCESE**

**533** \*\* 1948 - Francobollo d'Italia soprastampato "FEZZAN" in quartina n. 1. Cert. Bolaffi. Cat. 1500,00. SPL..... **300**

**534** ○ 1943 - 5 f. su 50 c. francobollo della serie "Pittorica sibilla libica" con soprastampa in rosso in quartina annullato con il timbro circolare "R.F. FEZZAN SEBHA 16 MAI 1943" n. 7. Cert. Bolaffi. Cat. € 700,00. SPL..... **140**



535



536



537



538



539

**CARTOLINE - POSTCARDS**

**535** ☒ Cartolina 1952 - Malaysia, "ORCHARD ROAD. SINGAPORE" affrancata fronte/retro, viaggiata per l'Italia. SPL..... **40**

**536** ☒ Cartolina 1906 - Malaysia Straits Settlements, "Battery Road Singapore". SPL..... **30**

**537** ☒ Cartolina 1906 - Malaysia Federal State, "Singapore Cavenagh Bridge", viaggiata per Malta. BB..... **40**



540



541

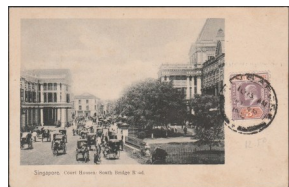

542



543



544

- 538** ☒ Cartolina 1906 - Malaysia Straits Settlements, "Singapore St.Andrews Cathedral and Raffle's monument esplanade" SPL.....**30**
- 539** ☒ Cartolina 1903 - Malaysia Straits Settlements, "Raffles Square", viaggiata per l'Italia. SPL.....**40**
- 540** ☒ Cartolina 1903 - Malaysia Straits Settlements, "John Little Singapore". SPL.....**30**
- 541** ☒ Cartolina 1905 - Malaysia Federal State, "Singapore Cavenagh Bridge", viaggiata per l'Italia. SPL.....**40**
- 542** ☒ Cartolina 1902 - Malaysia Federal State, "Singapore, Court Houses: South Bridge road" SPL.....**30**
- 543** ☒ Cartolina 1905 - Malaysia Federal State, "Greetings from Singapore" SPL.....**30**
- 544** ☒ Cartolina 1949 - Malaysia Penang, "Pennang Hill Railway Middle Station", viaggiata per l'Italia. SPL.....**30**



545



546



547

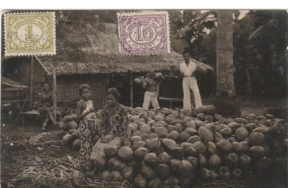

548



549

- 545** ☒ Cartolina 1947 - Malaysia B M A , "Pennang Hill Railway",SPL.....**30**
- 546** ☒ Cartolina 1945 - Malaysia Penang, "Sea Shore, Tanjong, Pennang ". SPL.....**30**
- 547** ☒ Cartolina 1949 - Malaysia Penang, "King Edward's Place, Pennang ". SPL.....**30**
- 548** ☒ Cartolina 1931 - Dutch East Indies, viaggiata per l'Italia. Al verso transiti e arrivo. SPL.....**25**
- 549** ☒ Cartolina 1930 - Dutch East Indies, viaggiata per l'Italia. Al verso transito Budapest. SPL.....**25**



550

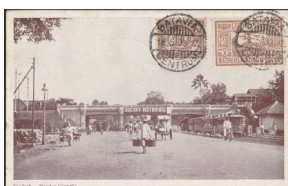

551



552

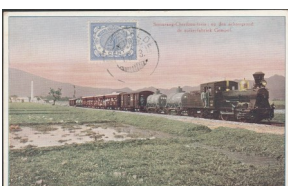

553



554

- 550** ☒ Cartolina 1905 - Dutch East Indies, "Chinese funeral procession". SPL.....**30**
- 551** ☒ Cartolina 1931 - Dutch East Indies, "Motor Oil" viaggiata per l'Italia. Al verso transito Budapest. SPL.....**30**
- 552** ☒ Cartolina 1913 - Dutch East Indies, "Waterfall", per Palermo, al verso annullo "Natante Napoli-Palermo + lineare 21 SET 1913.**40**
- 553** ☒ Cartolina 1913 - Dutch East Indies, "Semarang-Ceribon Train, Railway". SPL.....**30**
- 554** ☒ Cartolina 1930 - Dutch East Indies, "Sinaboeng Karoland" Vulcano. SPL.....**30**



555

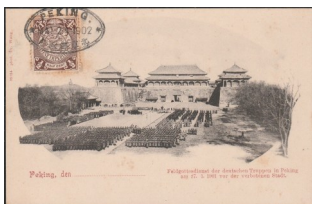

556



557



558



559

- 555** ☒ Postcard China 1902 - Commemorative postcard of the German ambassador during the Boxer Rebellion. SPL.....**60**
- 556** ☒ Postcard China 1902 - Field service of the German troops in Beijing on January 27, 1901, in front of the forbidden city during the Boxer Rebellion. SPL.....**60**
- 557** ☒ Postcard China Tientsin (Ho-Pei) 1904 postcard commemorating the Russo-Japanese War. SPL.....**60**
- 558** ☒ Postcard China Postcard 1904 Yunnan - soldier escorting jonques pour manhao, franked with a vertical tile + 2 1c stamps (the postcard has a tear at the top).....**60**



560



561



562



563



564

- 559 ☒ Postcard China 1907 Beijing Temple of heaven - Himmels temple. Franked on the obverse with three different stamps. SPL.....60
- 560 ☒ Postcard China 1903 Lao Hay - Tonkin, ranked on the obverse with a horizontal pair of 2 c. Sent to Italy. SPL.....60
- 561 ☒ Postcard China 1920 Shanghai, franked on the obverse with 2 stamps. Sent to Italy. SPL.....60
- 562 ☒ Postcard China 1915 Grand Bridge Shanghai, franked on the obverse with 3 stamps. Sent to Italy. SPL.....60
- 563 ☒ Postcard China 1920 Manchuria, "Barracks of Haruin" franked on the obverse with 3 stamps. SPL.....60
- 564 ☒ Postcard China 1921 Manchuria, franked on the obverse with 2 stamps, red cachet on back. SPL.....60
- 565 ☒ 1852 - Elisa Garnier, biglietto della manifestazione dell' esposizione aerostatica con paracadute della Signora Garnier. SPL.....90



566



567



568



569



570

- 566 ☒ Cartolina non viaggiata - Aeronautica, cartolina fotografica "Lindberg si congeda a Tripoli dal maresciallo Balbo".SPL.....40
- 567 ☒ Cartolina viaggiata, 1910 - Firenze spettacoli dell'aviazione, al verso annullo circolare rosso del comitato. SPL .....90
- 568 ☒ Cartolina viaggiata, 1911 - Firenze, circuito internazionale. Erinnofilo applicato sulla stessa. Presente una piega in alto a destra.....50
- 569 ☒ Cartolina franchigia, 1912 - Regia Marina Stazione Idrovolanti. Miraglia. Longhi. Ingiallimenti, notate alcune pieghe.....60
- 570 ☒ Cartolina non viaggiata Premilitare - P. Pullini, Sport. SPL.....25



571



572

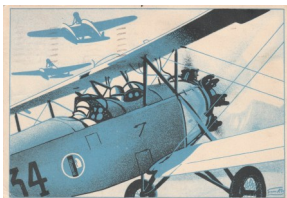

573



574



575

- 571 ☒ Cartolina non viaggiata Premilitare - P. Pullini, Marinai. SPL.....30
- 572 ☒ Cartolina nuova Aeropittura Tato, ed. Boeri. SPL.....30
- 573 ☒ Cartolina viaggiata Aereo in Volo, Ministero Aeronautica. SPL.....40
- 574 ☒ Cartolina viaggiata Battaglione Dirigibilisti, ed. Danesi. SPL.....25
- 575 ☒ Cartolina nuova Aeronave Italia con TS rosso, ed. Bicego, SPL .....100



576



577

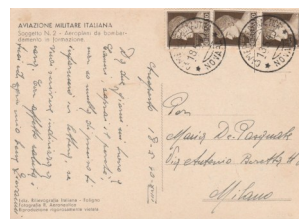

578



579

- 576 ☒ 06/06/1930 cartolina XVII Congresso Filatelico + erinnofilo, Longhi 2160. SPL.....40
- 577 ☒ 03/06/1930 cartolina con annulli XVII Congresso Filatelico + erinnofili. SPL.....40
- 578 ☒ 2 cartoline da Cameri con annullo "Cameri Aeronautica", non comune. SPL.....40
- 579 ☒ 25/05/1933 Regno, cartolina XX Congresso Filatelico + al verso 2 erinnofili, Longhi 2841. SPL.....40



580

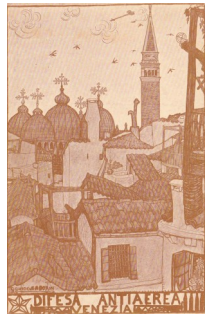

581



582

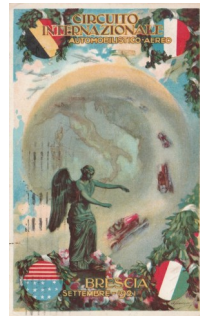

583



584



585

- 580** ☒ 6 Cartoline non viaggiate Aeronautica / Aviazione. Molto belle. SPL .....**80**
- 581** ☒ Cartolina nuova Difesa Antiaerea Venezia, al verso franchigia ovale di reparto. SPL .....**40**
- 582** ☒ Cartolina nuova incursione aerea su Bocche di Cattaro, Bestetti e Tumminelli. SPL .....**30**
- 583** ☒ Cartolina viagg. Circuito Automobilistico-Aereo Brescia 1921, ed. Pandini, (Longhi 1206) SPL .....**60**
- 584** ☒ Cartolina nuova pubblicitaria S.I.T.A.R., IGAP, SPL .....**80**
- 585** ☒ Cartolina nuova Omaggio al pilota Casagrande, ed. Campitelli, SPL.....**35**



586

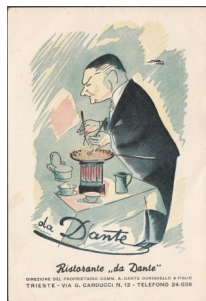

587

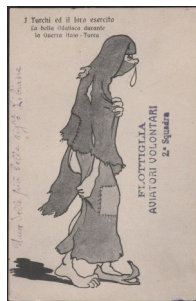

588



589



590



591

- 586** ☒ Cartolina nuova "Sourire" sport pattinaggio. SPL.....**30**
- 587** ☒ Cartolina pubblicitaria del Ristorante "da Dante" di Trieste (illustratore Zdemko Oraže) recante sul retro una dedica a "Dante" firmata dal Generale De Renzi e datata 26/10/1954 giorno del "ritorno di Trieste all'Italia". Presenta diverse pieghe. ....**40**
- 588** ☒ Cartolina viaggiata, 1912 - Cartolina umoristica della guerra Italo-Turca "Flottiglia Aviatoria Volontari 2° Squadra. SPL.....**110**
- 589** ☒ Cartolina viaggiata, 1909 "I circuito aereo Brescia" con annullo viola della manifestazione. Angoli smussati con piccole pieghe.**50**
- 590** ☒ Cartolina viaggiata, 1905 "Aeronave Italia Manovre ", con autografo di Ettore Cianetti che pilotava il dirigibile. Longhi 05 AHe.**90**



592



593



594



595



596

- 591** ☒ Cartolina, La "Divina Commedia" illustrata in ogni suo canto. Dall'opera "La Divina Commedia novamente illustrata da artisti italiani" di Vittorio Alinari (1902-1903) le 100 Cartoline della Ditta Alterocca di Terni riproducono le opere pittoriche di questa edizione. Oltre alle cartoline, in ottimo stato di conservazione, fanno parte del Lotto anche le tre "cartelline di attesa" relative alle tre cantiche.....**500**
- 592** ☒ Cartoline La "Divina Commedia" l'inferno lotto di 23 cartoline differenti. Molto belle. SPL.....**60**
- 593** ☒ Cartoline "Dante" ritratti lotto di 11 cartoline differenti. Molto belle. SPL.....**30**
- 594** ☒ Cartoline "Divina Commedia" lotto di 10 cartoline differenti. Molto belle. SPL.....**20**
- 595** ☒ Cartoline "Divina Commedia" ed. Sborgi Firenze, lotto di 18 cartoline differenti. Molto belle. SPL.....**40**
- 596** ☒ Cartoline "Manzoni" lotto di 24 cartoline differenti. SPL.....**50**

**LOTTI E COLLEZIONI**

<b>597</b> ☒ <b>Antichi Stati</b> - 1850/60 - Insieme di 34 lettere e un frontespizio del periodo. Notati diversi annulli interessanti e qualche buona individualità, qualità generalmente buona. Merita attento esame. Alto valore di catalogo. SPL.....	<b>400</b>
<b>598</b> ☒ <b>Italia Regno</b> - 1900/10 - Interessante insieme di 49 lettere affrancate sul retro con chiudilettere d'epoca a sigillo. Interessante e inusuale collezione. Ottima qualità. SPL.....	<b>200</b>
<b>599</b> ☒ <b>Italia Regno</b> - 1900 - 5 lettere raccomandate con le indicazioni delle città di partenza scritte in corsivo sull'etichetta di raccomandata. Interessante e inusuale insieme. Ottima qualità. SPL.....	<b>80</b>
<b>600</b> ☒ <b>Italia</b> 1916 - Collezione I Guerra Mondiale, Occupazione militare Italiana dei territori del Trentino e della Venezia Giulia Liberati durante l'anno 1916. Interessante raccolta formata da 32 tra lettere e cartoline + un frammento. Molto interessante per specialista. .	<b>800</b>
<b>601</b> ☒ <b>Italia Repubblica</b> - 1945/70 - Interessante insieme di 56 lettere + 3 frontespizi. Buona qualità. SPL.....	<b>350</b>
<b>602</b> ☒ <b>Campione D'Italia</b> - 1944 - Interessante insieme di 9 lettere raccomandate del periodo. Non comune. SPL.....	<b>200</b>
<b>603</b> ** <b>Italia Repubblica</b> - 1945/1997 - Collezione montata in 5 album Marini, manca la Repubblica Romana e Anno Santo, Colombo e Gronchi Rosa, un certificato. Notati servizi : Posta Aerea, Recapito Autorizzato. Il tutto di buona qualità. SPL.....	<b>600</b>
<b>604</b> */** <b>Trieste A</b> - 1947/1954 - Collezione montata in un album Marini, notati anche i servizi. Quasi completa del periodo. SPL.....	<b>450</b>
<b>605</b> ○/*/** <b>Occupazioni Italiane</b> - 1923/1945 - Raccolta le varie occupazioni italiane e straniere. Cat. € 7279,00. SPL.....	<b>900</b>
<b>606</b> ○/*/** <b>Levante Italiano</b> - 1874/1918- Raccolta degli uffici italiani nel levante. Cat. € 10659,00. SPL.....	<b>900</b>
<b>607</b> ○/*/** <b>Emissioni Locali</b> - 1945 - Emissioni locali e C.L.N raccolta non completa. Cat. € 2765,00. SPL.....	<b>300</b>
<b>608</b> ○/*/** <b>Occupazione Austriaca</b> - 1918 - Occupazione Austriaca del Friuli - Veneto, raccolta non completa. Cat. € 9771,00.....	<b>800</b>
<b>609</b> ○ <b>Colonie Italiane</b> - Egeo Emissioni per ciascuna Isola 1918-21 - Francobolli d'Italia soprastampati n. 1/10, 130 valori. Giro completo delle 13 isole. Cat. € 4954,00. SPL.....	<b>500</b>
<b>610</b> ○/*/** <b>San Marino</b> 1918-2011 - Collezione montata in 2 album Marini + un album Bolaffi, dal 1971 la collezione è nuova. Alto valore di catalogo. SPL.....	<b>250</b>
<b>611</b> ** <b>Vaticano</b> - 1963/2004 - Collezione montata in 2 album GBE fino al 1994, poi con fogli primato, completa del periodo. Notati i Minifogli di San Nicola. Molto bella. SPL.....	<b>200</b>
<b>612</b> ** <b>SMOM</b> - 1966/2009 - Collezione montata in 3 album Marini, completa del periodo. Molto bella. Cat. € 2600,00. SPL.....	<b>400</b>
<b>613</b> ☒ <b>Europa</b> - 1789/1942 - Lotto di storia postale composto da 12 lettere, notati diversi paesi. interessante insieme. Da esaminare con attenzione. SPL.....	<b>150</b>
<b>614</b> ☒ <b>Balcani</b> - 1920/30 - Lotto di storia postale 33 lettere, (Jugoslavia, Serbia, Croazia, occupazioni ) Per specialista. SPL.....	<b>160</b>
<b>615</b> ○ <b>Belgio</b> - 1849/1985 - Collezione montata in un 2 album Marini, quasi completa del periodo. Nel secondo volume notati i foglietti e servizi. Cat. € 4632,00. Il tutto di buona qualità. SPL.....	<b>400</b>
<b>616</b> ○/*/** <b>Cipro</b> - 1902/1996 - Collezione montata in un album Marini, quasi completa del periodo. Cat. € 2525,00. Il tutto di buona qualità. SPL.....	<b>300</b>
<b>617</b> ○/*/** <b>Francia</b> - 1840/1985 - Collezione montata in un album Marini, non completa del periodo notata tante serie interessanti sia nel primo periodo che nei servizi. Cat. € 10574,00. Il tutto di buona qualità. SPL.....	<b>900</b>
<b>618</b> ** <b>Francia</b> 1956/1993 - Carnet, collezione del periodo montata in due album non completa del periodo, ma con diverse presenze non comuni. Cat. € 4474,00. SPL.....	<b>600</b>
<b>619</b> ** <b>Gibilterra</b> : 1953/1983 - Collezione del periodo montata in un album GBE. Cat. € 1040,00. SPL.....	<b>100</b>
<b>620</b> ○/*/** <b>Germania Reich</b> : Collezione montata in un album Safe, non completa del periodo notata tante serie interessanti sia nel primo periodo che nei servizi. Altissimo valore di catalogo. La collezione è venduta "Is as" "da esaminare". SPL.....	<b>600</b>
<b>621</b> ** <b>Berlino</b> : 1948/1990 - Collezione del periodo montata in 3 album Lindner, le serie soprastampate con timbrini di garanzia. Cat. € 6600,00. Molto bella e fresca. SPL.....	<b>750</b>
<b>622</b> ** <b>Gran Bretagna</b> : 1970/1990 - Insieme di francobolli e libretti ripetuti, una piccola parte quantificati in valore facciale per £ 550,00. SPL.....	<b>600</b>
<b>623</b> */** <b>Monaco</b> - 1921/1989 - Collezione montata in 4 album GBE, quasi completa del periodo. Cat. € 7549,00. SPL.....	<b>800</b>
<b>624</b> ○/*/** <b>Irlanda/Islanda</b> - 1922/1985 - 1873/1985 Le 2 Collezioni montata in un album Marini, non complete del periodo notata tante serie interessanti sia nel primo periodo che nei servizi. Cat. € 2646,00. Il tutto di buona qualità. SPL.....	<b>250</b>
<b>625</b> ** <b>Irlanda</b> : 1993/203 - Collezione del periodo montata in un album GBE. Cat. € 1550,00. SPL.....	<b>180</b>
<b>626</b> ** <b>Islanda</b> : 1954/1990 - Collezione del periodo montata in un album Leuchtturm. Cat. € 1847,00. SPL.....	<b>240</b>
<b>627</b> ○/*/** <b>Malta</b> - 1875/1985 - Collezione montata la prima parte solo su fogli Marini + un album Marini, quasi completa del periodo. Cat. € 850,00. Il tutto di buona qualità. SPL.....	<b>80</b>
<b>628</b> ○ <b>Polonia</b> - 1860/1980 - Collezione montata in un album Marini + una parte con fogli senza album, non completa del periodo.....	<b>100</b>
<b>629</b> ☒ <b>Polonia</b> - 1920/1925 - Lotto di 6 tra lettere a cartoline. Ottimo insieme. SPL.....	<b>50</b>
<b>630</b> ○/*/** <b>Spagna</b> - 1850/1985 - Collezione montata in un 2 album Marini, quasi completa del periodo. Nel secondo volume notati i foglietti e servizi. Cat. € 4200,00. Il tutto di buona qualità. SPL.....	<b>350</b>
<b>631</b> * <b>S.H.S. - SERBO - CROATO - SLOVENO</b> - 1918/19 - Collezione del periodo quasi completa, notati alcuni valori interessanti.....	<b>200</b>
<b>632</b> ○/* - <b>Montenegro</b> - 1918/19 - Collezione del periodo quasi completa, notati alcuni valori interessanti. SPL.....	<b>150</b>
<b>633</b> ○/* - <b>Serbia</b> - 1986/43 - Collezione del periodo quasi completa, notati alcuni valori interessanti. SPL.....	<b>100</b>

<b>634 ** Fezzan e Ghadamès</b> 1946 – Collezione del periodo. Molto bella e fresca. SPL.....	<b>350</b>
<b>635 ** Quadri di Francia</b> - 1955/2010 - Collezione quasi completa del periodo montata in un album Marini. SPL.....	<b>100</b>
<b>636 ** Spazio</b> - 1939/1964 - Collezione completa del periodo montata in un album Marini. Cat. € 7562,00. SPL.....	<b>900</b>
<b>637 ** Guernsey</b> : 1969/1983 – Collezione del periodo montata in un album GBE. Cat. € 570,00. SPL.....	<b>50</b>
<b>638 ** Jersey</b> : 1969/1983 – Collezione del periodo montata in un album GBE. Cat. € 580,00. SPL.....	<b>50</b>
<b>639 ** Man</b> : 1973/1983 – Collezione del periodo montata in un album GBE. Cat. € 486,00. SPL.....	<b>50</b>
<b>640 ☒ Cartoline</b> 1915/1920 - Militari, lotto composto da 100 cartoline sia nuove che viaggiare montate in un album. Molto belle e non comuni. SPL.....	<b>280</b>
<b>641 ☒ Cartoline</b> 1915/1920 - Reggimentali principalmente del Piemonte, lotto composto da 80 cartoline sia nuove che viaggiare montate in un album. Molto belle e non comuni. SPL.....	<b>250</b>
<b>642 ☒ Cartoline</b> 1915/1920 - Reggimentali principalmente del Piemonte, lotto composto da 80 cartoline sia nuove che viaggiare montate in un album. Molto belle e non comuni. SPL.....	<b>250</b>
<b>643 ** Autografi Cosmonauti</b> : Insieme di 6 lotti con diverse firme di cosmonauti, certificati. Ottimo insieme. SPL.....	<b>150</b>
<b>644 ☒ Area Italiana</b> - Area Italiana - 1860/1980 - Scatolone con centinaia di buste FDC d'Italia, San Marino e Vaticano di diverse edizioni anche filigrano, sono presenti anche interi postali, cartoline, biglietti postali e aerogrammi. Il tutto montato su piccoli album. Sono presenti anche piccoli contenitori pieni di affrancature meccaniche le "rosse". SPL.....	<b>50</b>
<b>645 ☒ Area Italiana</b> - Scatolone contenente diverse raccolte: Italia buste FDC Venezia periodo 1954/1970 qualche serie mancante + San Marino buste FDC Venezia dal 1960/1980 + Vaticano buste FDC Venezia 1962/1980. ( possibile qualche serie mancante del periodo ) La maggior parte viaggiare con timbro di arrivo. Le lettere sono montate in diversi classificatori. Molto bella. SPL.....	<b>450</b>
<b>646 ☉/*/** Area Europea Oltremare</b> - Scatolone con diversi classificatori con francobolli usati paesi Europei, Oltremare da selezionare e verificare. Migliaia di francobolli. Ottimo insieme SPL.....	<b>300</b>

**WWW.PARTENOPHIL.COM**

**NO BUYERS' PREMIUM**

**KEINE PROVISION BERECHNET WIRD**

**POUR VOS OFFRES D'ACHAT IL N' Y A PAS DE COMMISSION**

**LA VENDITA AVRÁ INIZIO ORE 15:00  
DI VENERDÌ 12 GIUGNO**

**TUTTI I LOTTI DI QUESTA VENDITA SONO  
VISIBILI SUL NOSTRO SITO**

**WWW.PARTENOPHIL.COM**

**Contatti diretti ; Direct contacts**

**+39.081.642408 - +39.3392053351**

**info@partenophil.com**

# STUDIO PERITALE PHILANEMO

SPECIALIZZATO IN POSTA AEREA ITALIANA ED INTERNAZIONALE

FORNITO ARCHIVIO PERSONALE E ARCHIVIO PERITALE E STORICO DI FIORENZO LONGHI

**INCERTI CLAUDIO RICCARDO**  
**PERITO FILATELICO DELLA CCIAA DI BARI**  
**A.I.D.A. - I.C.S.C.**  
**VIA MONTEVERGINE 10, 80126 NAPOLI**  
**TEL. 349-1651591**  
**EMAIL: PHILANEMO @ GMAIL.COM**



## STUDIO PERITALE PHILANEMO

*Incerti Claudio Riccardo*

*Perito Filatelico della CCIAA di Bari al n. 131*

*Socio AIDA, Italy and Colonies Study Circle*

*via Montevergine 10, 80126 Napoli*

*Tel. +39-3491651591, mail: philanemo@gmail.com*

n. ICR 003

04/10/2024

**Italia/Norvegia 6 - 8 agosto 1928**

**Spedizione aerea di soccorso ai naufraghi del dirigibile "ITALIA"**

**Idrovolante Dornier Wal Marina I, volo di ritorno in Italia Tromsø - Marina di Pisa.**

**(Cat. Longhi n. 1823)**

Per le ricerche del disperso dirigibile "ITALIA" vennero immediatamente organizzate delle spedizioni di soccorso cui partecipò anche la Francia, che mise a disposizione del famoso esploratore polare Roald Amundsen un idrovolante Latham 47, comandato dal pilota Leif Dietrichson con un equipaggio di quattro persone, in modo da prendere parte alle ricerche dei naufraghi del dirigibile. Partito da Tromsø il 18 giugno 1928 alle 16 in direzione della zona di ricerca, il velivolo con a bordo i sei uomini, sovraccarico di materiali e di carburante al punto di riuscire a prendere il volo solo al sesto tentativo, inviò l'ultimo messaggio radio alle 18:45 e dalla mezzanotte fu anch'esso dato per disperso.

Il governo italiano decise di inviare in Norvegia, tra gli altri soccorsi, l'idrovolante Dornier Wal denominato *Marina I* pilotato da Ivo Ravazzoni con Mario Baldini, che il 22 giugno 1928 alle 4 del mattino partì da Marina di Pisa e che giunse a Tromsø il 26 giugno, dove ricevette l'ordine di partecipare alle ricerche del Latham 47. A seguito delle infruttuose ricerche del velivolo francese ed in vista del rientro in Italia, il 5 agosto venne preparato un corriere postale di 25 buste numerate, affrancate con valori italiani ed annullate a bordo della R. Nave Città di Milano in sosta a Tromsø; il 6 agosto prima della partenza dell'idrovolante per Marina di Pisa, tutte le 25 vennero affrancate ulteriormente con un francobollo norvegese annullato nel locale ufficio postale di Tromsø. Giunto in Italia, il dispaccio venne fatto annullare di favore da Baldini a Santa Margherita Ligure, sua città natale e di residenza, con la data dell'8 agosto (giorno di arrivo dell'idrovolante in patria).

Lettera in partenza da Tromsø ed indirizzata a Milano affrancata con tre francobolli: due italiani di cui uno di posta ordinaria da cent. 50 bruno e grigio della serie "Parmeggiani" emesso il 16 agosto 1927 n.cat. Sassone 218, ed uno di posta aerea da L. 1.20 bruno emesso nel febbraio 1927 n.cat. Sassone AS, entrambi annullati con il timbro circolare "R.N.C. DI MILANO - SPED. ARTICA 1928 - -5.8.28", un francobollo norvegese di posta aerea da ore 45 blu-verde emesso nel 1927 n. cat. Yvert P.A. 1 annullato con il timbro circolare "TROMSØ - 6 VIII 28", in alto a sinistra è presente il timbro lineare su due righe: "R.N.C. DI MILANO / SPED. ARTICA 1928" ed annullo di arrivo di favore circolare "S. MARGHERITA LIGURE - (GENOVA) - 8. AGO. 28"

Ho esaminato la busta sopra descritta, che ha viaggiato sull'idrovolante *Marina I* da Tromsø a Marina di Pisa, riprodotta in foto nelle dimensioni reali e unita al presente certificato: la rarissima busta, numero 1 delle 25 preparate e ad oggi l'unica da me conosciuta a recare insieme gli autografi di Baldini e di Nobile applicati in un tempo successivo al volo, a mio parere è originale in ogni sua parte e si trova in buono stato di conservazione; pertanto ho apposto la mia firma sul documento.



**PERIZIE**

**CONSULENZE**

**STIME EREDITÀ**

**CERTIFICATI**

**FOTOGRAFICI**

**SI RICEVE PER  
APPUNTAMENTO PRESSO LA  
FILATELIA**

**PARTENOPHIL**

**IN VIA DELL'EPOMEO 219  
A NAPOLI**

**PARTENOPHIL**

PRENDEREMO PARTE ALLA 142°  
EDIZIONE DI **VERONAFIL**  
21 - 21 - 23 MAGGIO 2026

**STAND N° 67**

Sarà inoltre possibile visionare i lotti invenduti dell'asta  
direttamente presso il nostro stand

WE WILL BE AT THE 142° EDITION OF **VERONAFIL**  
FROM THE 21° to 23° OF MAY

Via Dell'Epomeo 219 | 80126 - Napoli NA - Italia - +39.081.642408 - +39.339.20.53.351 - Mail: [info@partenophil.com](mailto:info@partenophil.com)

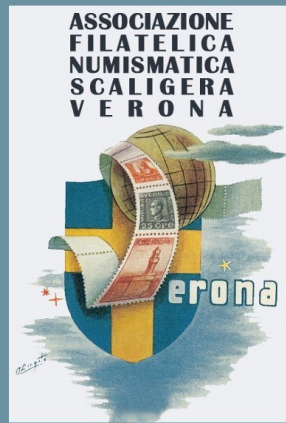

**Informiamo che saremo presenti con un nostro stand n. 67  
al Convegno Filatelico : Verona "Veronafil" 21 - 22 - 23 Maggio**

**VERONAFIL 21-23 maggio Visione dei lotti**



**We inform you that we will be present at the Boston 2026 World Stamp  
Show : Boston International stamp show 27 - 30 May 2026**



189



398



135



259



563

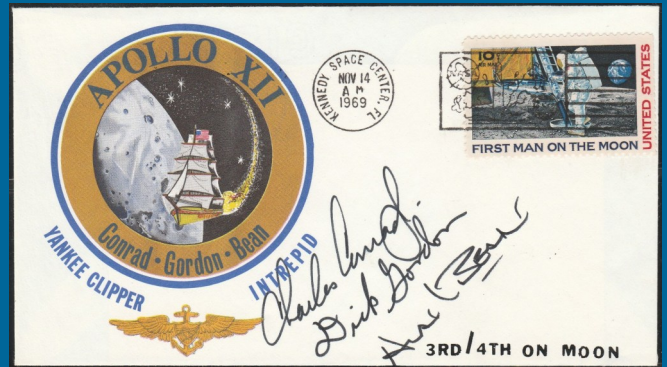

493



521



462