

Notas DE Portugal E Ex-colónias

Cédulas, Ações E Obrigações

Moedas E Livros

49
ANOS

PAPER MONEY PORTUGAL AND EX-COLONIES

EMERGENCY PAPER MONEY, SHARES AND BONDS / COINS AND BOOKS

Coleção | Collection "OCIDENTE-ORIENTE"

Lisboa, 25 e 26 de Junho de 2025

Leilão Online / Online Auction

144

Joaquim Lopes Trindade

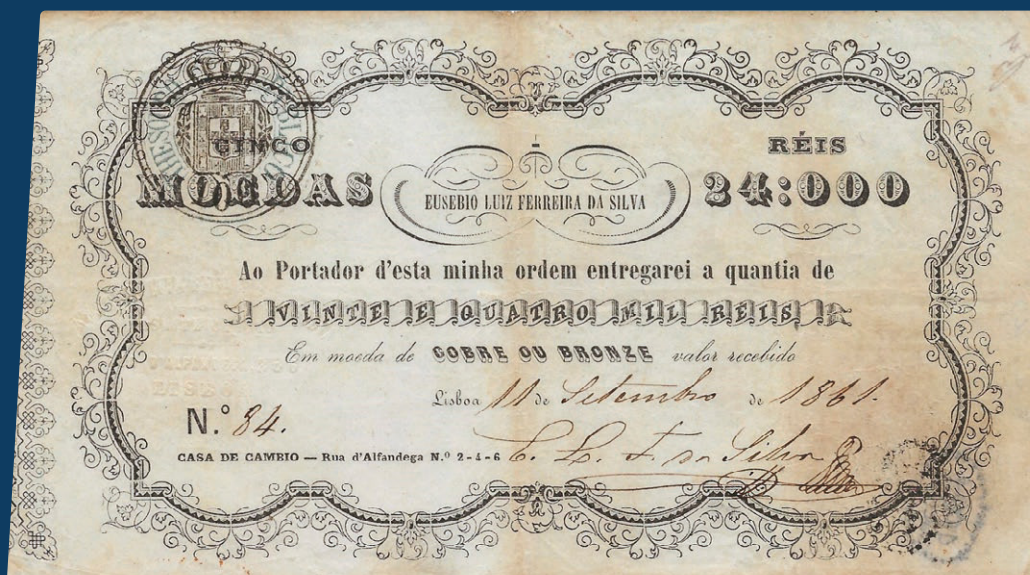

NUMISMA S.A.
LEILÕES



Contracto do Sabão, 1843

EXTREMAMENTE RARA



Lote 1 (pág. 9)

Eusebio Luiz Ferreira da Silva, 1861

EXTREMAMENTE RARA



Lote 4 (pág. 9)

administração	Dr. Javier Sáez Salgado
direção e coordenação numismática	Jaime Sáez Salgado Miguel Sáez
comissão científica	Dr. Javier Sáez Salgado Jaime Sáez Salgado Miguel Sáez Eng. José Godinho Miranda Dom Vasco Telles da Gama José Jacinto C. da Silva Don Jesus Vico Monteoliva (Académico) Prof. Dr. Alberto J. Canto Garcia Dr ^a Isabel Rodriguez Casanova Prof. Dr. Rui Centeno Luís Fernando G. Lopes José M. Ferreira Leite Cristiano Bierrenbach Comendador Paulo Estrela Manuel Pereira Rodrigues Dr. João Luís Cardoso José Lemos Dr. Hermínio José Santos

comentários históricos e numismáticos	Dr. Javier Sáez Salgado Prof. Dr. Rui Centeno
--	--

secretária da administração	Cláudia Leote
------------------------------------	---------------

assessoras de direção e coordenação numismática	Raquel Moura Catarina Machado
--	----------------------------------

pregoeiro	Dr. Luis Castello Lopes
------------------	-------------------------

revisão	Catarina Serrano Sáez
----------------	-----------------------

capa	Afonso Arraiano
-------------	-----------------

fotografia	Manuel Farinha Raquel Moura
-------------------	--------------------------------

impressão e acabamento	Palmigráfica - Artes Gráficas, Lda.
-------------------------------	-------------------------------------

depósito legal	238125/06
-----------------------	-----------



NUMISMA
LEILÕES

Licitar online

<https://numisma.liveauctions.pt>

Para visualizar os lotes consulte:

www.numisma.pt

www.sixbid.com

www.bidinside.com

www.bidspirit.com

www.numisbids.com



Licitar online

<https://pt.bidspirit.com/ui/houses/numisma>



Licitar online

<https://numisma.bidinside.com>

Notas DE Portugal E Ex-colónias Cédulas, Ações e Obrigações Moedas e Livros

PAPER MONEY PORTUGAL AND EX-COLONIES
EMERGENCY PAPER MONEY, SHARES AND BONDS / COINS AND BOOKS

Coleção | Collection "OCIDENTE-ORIENTE"

Joaquim Lopes Trindade

25 e 26 de junho de 2025
1ª Sessão - 15:00 (Lote 1 a 623)
2ª Sessão - 15:00 (Lote 624 a 1161)



Auction Sale conducted according to the I.A.P.N. rules
Leilão realizado de acordo com as normas da IAPN

Leilão Online

Os lotes podem ser vistos (lots on view)

Com marcação prévia, individual e listagem dos lotes que pretende ver,
nos dias 16, 17, 18, 20 e 23 junho das 15h00 às 18h00, na

Numisma

Av. das Forças Armadas, 4 - 6ºD
1600-082 Lisboa (Entrecampos)
Portugal

Numisma recebe ordens de compra.

Os valores indicados no Catálogo são preços-base.

Numisma receives bidding orders.

*The prices quoted in the catalogue are the prices
from which the bidding will commence.*



NUMISMA
LEILÕES

Avenida das Forças Armadas, 4 - 6ºD | 1600-082 Lisboa (Entrecampos)
Telefones +351 217 931 838 - +351 217 932 194

www.numisma.pt | info@numisma.pt

Notas DE Portugal E Ex-colónias Cédulas, Ações E Obrigações Moedas E Livros

PAPER MONEY PORTUGAL AND EX-COLONIES
EMERGENCY PAPER MONEY, SHARES AND BONDS / COINS AND BOOKS

Coleção | Collection "OCIDENTE-ORIENTE"

Joaquim Lopes Trindade

Para visualizar os lotes consulte

www.numisma.pt | www.sixbid.com | www.bidinside.com | www.bidspirit.com | www.numisbids.com

Para participar no leilão online

NOVA
PLATAFORMA



NUMISMA
LEILÕES

<https://numisma.liveauctions.pt>



<https://pt.bidspirit.com/ui/houses/numisma>



<https://numisma.bidinside.com>



AVISO IMPORTANTE

Numisma terá o prazer de informar acerca dos lotes que vão ser leiloados, mas chama a sua atenção para a condição de venda n.º 1.

Os lotes são vendidos no local e no estado em que se encontram, não se aceitando devoluções depois de arrematados.

Os interessados têm 4 dias para estudo e visualização dos lotes nas instalações da Numisma, após marcação.

Tendo em conta a condição de venda n.º 1, agradecemos que o seu perito nos visite e marque uma reunião com os directores da Numisma para analisar e, também, verificar o estado de conservação das moedas que pretende adquirir.

Na compra de lotes através das plataformas não será cobrada uma taxa adicional ao comprador.

IMPORTANT WARNING

Numisma will be happy to provide information about the lots to be auctioned, but would draw your attention to paragraph 1 of the terms of sale.

Lots are sold at the place of sale and in the condition in which they are found, and no return of item will be accepted after they have been auctioned.

Interested parties have 4 days to make an appointment and come and view the lots on display at our premises here at Numisma.

Taking into account sales condition n.º 1, we would be grateful if your expert could visit us and arrange a meeting with the Numisma directors to analyse and also verify the condition of the coins you are seeking to purchase.

No fee is charged to the buyer for lots purchased through the platforms.

destaques

p. **13**
Lote 36



p. **71**
Lote 524



p. **89**
Lote 660



p. **89**
Lote 661



p. **114**
Lote 878

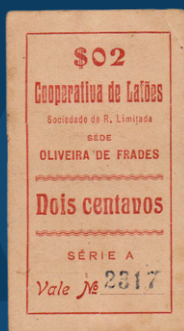
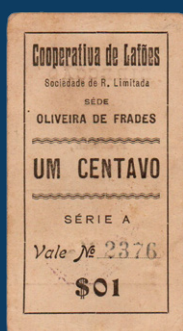

p. **147**
Lote 1156



25 MIL CONTOS THOUSAND CONTOS

Este era o valor dos 1000 lotes de notas e espécimes de Portugal e ex-colónias da Monarquia e da República leiloados no primeiro leilão de notas realizado em Portugal.

This was the value of the 1,000 lots of banknotes and specimens from Portugal and its former colonies, from both the Monarchy and the Republic, auctioned at Portugal's first banknote auction.

Aconteceu em março de 1989, dia em que a Numisma levou à praça exemplares únicos e até então praticamente desconhecidos do grande público. Alguns exemplos: uma nota de 100 Escudos de 1918, que era a capa do catálogo do leilão, notas de 500 Escudos da célebre emissão "Angola e Metrópole", ligada à burla de Alves dos Reis, e uma nota proveniente do conjunto de notas roubadas no assalto a uma agência do Banco de Portugal, na Figueira da Foz, em maio de 1967.

Mais de três décadas depois, e como forma de assinalar os 49 anos da Numisma, a casa leiloeira mais antiga, mas também inovadora do país na área da numismática e da notafilia, regressa ao papel-moeda no leilão 144, onde vai à praça a coleção privada do grande colecionador Engenheiro Joaquim Lopes Trindade. Com duas sessões, vão à praça 1161 lotes de notas, cédulas, títulos de ações e obrigações, moedas e livros. Tal como em outros leilões de papel-moeda organizados pela Numisma, este também é marcado por diversas raridades.

Nas notas destacam-se 20000 Reis, SPECIMEN, Série A 8-11-1890, Açores, 20000 Reis, Ch. 3, de 30 de janeiro de 1930, Um Escudo, Ch. 1, de 26 de junho de 1920 Nova, 50 Escudos Ch. 1 Espécime, de 31 de agosto de 1920, 50 Escudos ch 3, de 13 de janeiro de 1925 e 500 escudos, Ch 5, de 18 de novembro de 1932. Há ainda duas notas de grande raridade que, segundo o colecionador, são o único e o segundo exemplar circulado. Ambas de Macau, são apresentadas como Macau Pagode, de 16 de novembro de 1945 - 100 Ptc, Pick 33, Bela (segundo o colecionador, o único exemplar conhecido) e Pagode, de 16 de novembro

Held in March 1989, Numisma brought to the market unique specimens, largely unknown to the general public at the time. Examples include a 100 Escudos note from 1918, featured on the auction catalog cover, 500 Escudos notes from the infamous "Angola and Metropolis" issue tied to the Alves dos Reis fraud, and a note from a set stolen during a robbery at a Bank of Portugal branch in Figueira da Foz in May 1967.

Over three decades later, to celebrate Numisma's 49 years as the country's oldest yet most innovative auction house in numismatics and notaphily, it returns to paper money with auction 144, featuring the private collection of the renowned collector Engineer Joaquim Lopes Trindade. Across two sessions, 1,161 lots of banknotes, promissory notes, stock certificates, bonds, coins, and books will be auctioned. Like other Numisma paper money auctions, this one is distinguished by numerous rarities.

Notable banknotes include 20,000 Reis, SPECIMEN, Series A, November 8, 1890, Azores; 20,000 Reis, Ch. 3, January 30, 1930; One Escudo, Ch. 1, June 26, 1920, New; 50 Escudos, Ch. 1 Specimen, August 31, 1920; 50 Escudos, Ch. 3, January 13, 1925; and 500 Escudos, Ch. 5, November 18, 1932. Additionally, two extremely rare Macau notes are highlighted, described by the collector as the only and second known circulated examples: Macau Pagoda, November 16, 1945 - 100 Patacas, Pick 33, Fine (the only known example, per the collector) and Pagoda, November 16, 1945 - 500 Patacas, Pick 34, Very Fine+ (the second known example, per the collector).

de 1945 - 500 Ptc, Pick 34, MBC+ (segundo o colecionador, o segundo exemplar conhecido).

Nas notas é referir, ainda, duas raridades internacionais. Do antigo Congo Belga, atual República Democrática do Congo, é apresentado uma nota 1000 Fr., de 3 de novembro de 1920, Kinshasa, Pick 12, Nova, e do The Chartered Bank, de Hong Kong, vai à praça uma nota \$500, Pick 72 d, Quase Soberba.

Seguem-se também vários testemunhos, alguns muito raros, de papel fiduciário. É o caso, por exemplo, das cédulas, onde é apresentado um conjunto muito vasto de Portugal - camarárias, particulares e artesanais - bem como das ex-colónias. Algumas não constam na importante obra de Dr. Mário de Almeida. Outro caso é o das ações e obrigações, com exemplares muito interessantes e raros do século XIX e do princípio do século XX.

Duas Barrinhas de 2 ½ Meticais ND em ouro, cunhadas de 1835 a 1845, por Ordem da Junta Governativa de 24 março de 1835, sendo que uma delas apresenta um carimbo roseta e a outra barrinha três carimbos roseta, e exemplares de Portugal, ex-colónias e estrangeiras, de prata e outros metais, são algumas das moedas em destaque neste leilão,

Prestes a completar cinco décadas de atividade, a Numisma mantém o seu compromisso com a raridade, apresentando nos seus leilões peças que são verdadeiros tesouros nacionais e testemunhos da História de um país a caminho dos 900 anos. O leilão 144 marca o regresso ao papel-moeda, onde a Numisma foi pioneira com o já referido leilão de 1989, a que se juntariam outros dois, um em 1995 e outro em 1998. Contamos com colecionadores, investidores e instituições públicas e privadas para continuar a fazer História.

Lote 208 (pág. 34)



Two international rarities are also noteworthy: a 1,000 Francs note from the former Belgian Congo (now the Democratic Republic of Congo), dated November 3, 1920, Kinshasa, Pick 12, New, and a \$500 note from The Chartered Bank in Hong Kong, Pick 72d, Almost Uncirculated.

The auction also includes several rare examples of fiduciary paper, such as an extensive collection of promissory notes from Portugal—municipal, private, and artisanal—as well as from former colonies. Some are not listed in Dr. Mário de Almeida's significant work. Additionally, there are rare and fascinating stocks and bonds from the 19th and early 20th centuries.

Among the coins, highlights include two gold "Barrinhas" of 2 ½ Meticais ND, minted between 1835 and 1845 by order of the Governing Board on March 24, 1835—one with a rosette stamp and another with three rosette stamps—along with coins from Portugal, its former colonies, and foreign countries in silver and other metals.

As Numisma nears five decades of activity, it remains dedicated to rarity, presenting auction pieces that are true national treasures and testaments to the history of a country approaching 900 years. Auction 144 marks a return to paper money, where Numisma pioneered with the aforementioned 1989 auction, followed by others in 1995 and 1998. We rely on collectors, investors, and public and private institutions to continue making history.

Javier Sáez Salgado
CEO

COLEÇÃO

"OCIDENTE-ORIENTE"

PARTE 1/2

Lote 1 a 623 25 de junho de 2025, 15:00

Notas Portugal, Ex-colónias e Estrangeiras, Moedas monarquia e república, Títulos de Ações e Obrigações

100 Patacas



Lote 208 (pág. 34)

Lote 208

Macau - Banco Nacional Ultramarino

16.11.1945; n.º 094095; JS MA 42, Pick 33
BELA

Preço base/
Starting price **5.000€**

500 Patacas



Lote 210 (pág. 34)

Lote 210

Macau - Banco Nacional Ultramarino

16.11.1945; n.º 000294; JS MA 43, Pick 34
MBC+

Preço base/
Starting price **3.000€**

24\$000 Réis



Lote 004 (pág. 9)

Lote 004

Entidades Não Bancárias

Eusebio Luiz Ferreira da Silva; 24\$000 Réis (Cinco Moedas), 11.9.1861; n.º 84
MBC

Preço base/
Starting price **2.500€**

NOTAS



ENTIDADES NÃO BANCÁRIAS

- 1** Contracto do Sabão; 4\$800 Réis (Uma Moeda), 1.7.1843; n.º 3157; NP 4, Pick S281; **EXTREMAMENTE RARA**; MBC

1.500



ENTIDADES NÃO BANCÁRIAS

- 2** João de Brito; 4\$800 Réis (Uma Moeda), __.18__; n.º 20A; MBC+

200



ENTIDADES NÃO BANCÁRIAS

- 3** João de Brito; 9\$600 Réis (Duas Moedas), 15.12.1856; n.º 64C; MBC+

150



ENTIDADES NÃO BANCÁRIAS

- 4** Eusebio Luiz Ferreira da Silva; 24\$000 Réis (Cinco Moedas), 11.9.1861; n.º 84; **EXTREMAMENTE RARA**; MBC

2.500



BANCOS EMISSORES DO NORTE

- 5** Banco Commercial do Porto; 50\$000 Réis, __.18__; 2.ª emissão; Prova; BN 6, Pick S166.var; MBC

300



BANCOS EMISSORES DO NORTE

- 6** Banco Alliança; 20\$000 Réis, __.18__; n.º 01315; BN 21, Pick S142; MBC+

250



BANCOS EMISSORES DO NORTE

- 7** Banco Alliança; 100\$000 Réis, __.18__; n.º 09810; BN 24, Pick S145; MBC+

250



BANCO DE PORTUGAL

- 8** 500 Réis, 1.7.1891; Chapa [1], série O.h, n.º 09977; Gov.: Henrique de Barros Gomes, Dir.: José Guilherme Ferreira; BP 2, Pick 65; BELA

100



BANCO DE PORTUGAL

9 500 Réis, 27.12.1904; Chapa 3, série 2JD; REPUBLICA; Gov.: Júlio Marques de Vilhena, Dir.: José Félix da Costa; BP 4, Pick 105; BELA

25



BANCO DE PORTUGAL

10 1000 Réis, 30.11.1900; Chapa [A ou 2], série PQ, n.º 01036; Gov.: Júlio Marques de Vilhena, Dir.: José Guilherme Ferreira; BP 6, Pick 73; MBC

150



BANCO DE PORTUGAL

11 1000 Réis, 30.9.1910; Chapa 3, série Z; REPUBLICA; Gov.: José Adolfo de Mello e Sousa, Dir.: Duarte Augusto de Abranches Bizarro; BP 7, Pick 106; NOVA

80



BANCO DE PORTUGAL

12 2500 Réis, 30.6.1909; Chapa 4, série QM, n.º 16117; REPUBLICA; Gov.: José Adolfo de Mello e Sousa, Dir.: José da P. Castanheira das Neves; BP 11, Pick 107; BELA

80



BANCO DE PORTUGAL

13 5000 Réis, 20.9.1901; Chapa [C] ou 5, série AQ, n.º 08805; Gov.: Júlio Marques de Vilhena, Dir.: José Guilherme Ferreira; BP 17, Pick 80; NOVA

350



BANCO DE PORTUGAL

14 10 000 Réis, 22.5.1908; Chapa 3, série KN, n.º 04090; Gov.: José Adolfo de Mello e Sousa, Dir.: António Francisco da Costa Lima; BP 25, Pick 81; MBC+

400



BANCO DE PORTUGAL

15 10 000 Réis, 30.9.1910; Chapa 4, série GK, n.º 16518; REPUBLICA; Gov.: José Adolfo de Mello e Sousa, Dir.: António José Gomes Netto; BP 26, Pick 108; MBC

150



BANCO DE PORTUGAL

16 20 000 Réis, 8.11.1890; Chapa [A ou 7], série A; SPECIMEN em picotado; BP 35, Pick 71.var; **MUITO RARA**; BELA

1.500



BANCO DE PORTUGAL

17 Açores; 20 000 Réis (Moeda Insulana), 30.1.1905; Chapa 3, série AK, n.º 19725; Gov.: Júlio Marques de Vilhena, Dir.: Marquez do Fayal; BPA 12, Pick Azores 13; MBC

500



BANCO DE PORTUGAL

18 50 Centavos, 5.7.1918; Chapa 1, série 3D; Gov.: Inocêncio Camacho Rodrigues, Dir.: Ruy Ennes Ulrich; BP 45, Pick 112; BELA

60



BANCO DE PORTUGAL

19 1 Escudo, 7.9.1917; Chapa 1, série 1XG, n.º 14111; Gov.: Inocêncio Camacho Rodrigues, Dir.: Ruy Ennes Ulrich; BP 46, Pick 113a; BELA

60



BANCO DE PORTUGAL

20 1 Escudo, 29.11.1918; Chapa 1, série SQ, n.º 03453; Gov.: Inocêncio Camacho Rodrigues, Dir.: José Pereira Cardoso; BP 46, Pick 113b; **RARA**; BELA

950



BANCO DE PORTUGAL

21 1 Escudo, 25.6.1920; Chapa 1, série 2IH, n.º 09967; Gov.: Inocêncio Camacho Rodrigues, Dir.: Duarte Augusto de Abranches Bizarro; BP 46, Pick 113a; BELA

80



BANCO DE PORTUGAL

22 2\$50 Escudos, 10.7.1920; Chapa 1, série SP; Gov.: Inocêncio Camacho Rodrigues, Dir.: João da Motta Gomes Júnior; BP 47, Pick 119; BELA

200



BANCO DE PORTUGAL

23 2\$50 Escudos, 18.11.1925; Chapa 2, série 2MR, n.º 05882; Gov.: Inocêncio Camacho Rodrigues, Dir.: João da Motta Gomes Júnior; BP 48, Pick 127; NOVA

150



BANCO DE PORTUGAL

24 5 Escudos, 30.10.1914; Chapa 1, série GF, n.º 11181; Gov.: Inocêncio Camacho Rodrigues, Dir.: José Félix da Costa; BP 49, Pick 114; MBC+

250



BANCO DE PORTUGAL

25 5 Escudos, 10.7.1920; Chapa 2, série DQ, n.º 01499; Gov.: Inocêncio Camacho Rodrigues, Dir.: Manuel António Dias Ferreira; BP 50, Pick 120; MBC

80



BANCO DE PORTUGAL

26 5 Escudos, 13.1.1925; Chapa 4, série 1VQ, n.º 16021; Gov.: Inocêncio Camacho Rodrigues, Dir.: José Caeiro da Matta; BP 52, Pick 133; NOVA

150



BANCO DE PORTUGAL

27 10 Escudos, 7.7.1920; Chapa 1, série 1AQ, n.º 14762; Gov.: Inocêncio Camacho Rodrigues, Dir.: Francisco Maria da Costa; BP 53, Pick 117; **RARA**; quase BELA

1.500



BANCO DE PORTUGAL

28 10 Escudos, 9.8.1920; Chapa 2, série GB, n.º 00916; Gov.: Inocêncio Camacho Rodrigues, Dir.: José Pereira Cardoso; BP 54, Pick 121; **RARA**; NOVA

1.000



BANCO DE PORTUGAL

29 10 Escudos, 2.11.1927; Chapa 2, série 1PF, n.º 18273; Gov.: Inocêncio Camacho Rodrigues, Dir.: António José Pereira Júnior; BP 54, Pick 121; NOVA

750



BANCO DE PORTUGAL

30 10 Escudos, 13.1.1925; Chapa 3, série 1LG, n.º 08339; Gov.: Inocêncio Camacho Rodrigues, Dir.: José Caeiro da Motta; BP 55, Pick 134; NOVA

400



BANCO DE PORTUGAL

31 20 Escudos, 11.11.1919; Chapa 2, série CK, n.º 15846; Gov.: Inocêncio Camacho Rodrigues, Dir.: José Félix da Costa; BP 57, Pick 118; BELA

500



BANCO DE PORTUGAL

32 20 Escudos, 9.8.1920; Chapa 3, série Z, n.º 08139; Gov.: Inocêncio Camacho Rodrigues, Dir.: Manuel António Dias Ferreira; BP 58, Pick 122; MBC+

750



BANCO DE PORTUGAL

33 20 Escudos, 13.1.1925; Chapa 4, série 1MR, n.º 14042; Gov.: Inocêncio Camacho Rodrigues, Dir.: António José Pereira Júnior; BP 59, Pick 135; BELA

500



BANCO DE PORTUGAL

34 20 Escudos, 13.5.1938; Chapa 5, série CBQ, n.º 14079; Vice-Gov.: Carlos de Barros Soares Branco, Dir.: António José Pereira Júnior; BP 60, Pick 143; MBC+

350



BANCO DE PORTUGAL

35 50 Escudos, 31.8.1920; Chapa 1, série 1IX, n.º 02501 e 20000; Gov.: Inocêncio Camacho Rodrigues, Dir.: Ruy Ennes Ulrich; BP 66, Pick 123; **RARA**; NOVA

1.200



BANCO DE PORTUGAL

36 50 Escudos, 18.11.1925; Chapa 2, série 1GL, n.º 00001 e 20000; CANCELLED em picotado; Gov.: Inocêncio Camacho Rodrigues, Dir.: João da Motta Gomes Júnior; BP 67, Pick 128; **RARA**; NOVA

1.750



BANCO DE PORTUGAL

37 50 Escudos, 13.1.1925; Chapa 3, série 1EG, n.º 18414; Gov.: Inocêncio Camacho Rodrigues, Dir.: Ramiro Eusébio Leão; BP 68, Pick 136; **RARA**; BELA

1.300



BANCO DE PORTUGAL

38 50 Escudos, 17.9.1929; Chapa 4, série AT, n.º 06465; Gov.: Inocêncio Camacho Rodrigues, Dir.: José Caeiro da Matta; BP 69, Pick 144; BELA

500



BANCO DE PORTUGAL

39 50 Escudos, 18.11.1932; Chapa 5, série FL, n.º 00739; Gov.: Inocêncio Camacho Rodrigues, Dir.: Francisco António Camilo Meira; BP 70, Pick 146; BELA

1.000



BANCO DE PORTUGAL

40 100 Escudos, 4.4.1928; Chapa 4, série DD, n.º 11907; Gov.: Inocêncio Camacho Rodrigues, Dir.: Ruy Ennes Ulrich; BP 80, Pick 140; BELA

500



BANCO DE PORTUGAL

41 100 Escudos, 12.8.1930; Chapa 4, série QP, n.º 18993; Gov.: Inocêncio Camacho Rodrigues, Dir.: Fernando Emygdio da Silva; BP 80, Pick 140; quase BELA

850



BANCO DE PORTUGAL

42 500 Escudos, 18.11.1932; Chapa 5, série CX, n.º 13635; Gov.: Inocêncio Camacho Rodrigues, Dir.: Domingos de Souza e Holstein Beck; BP 90, Pick 147; **RARA**; BELA

2.000



BANCO DE PORTUGAL

43 500 Escudos, 26.4.1938; Chapa 6, séries e n.º: DG 15684 e 35390 PD; Vice-Gov.: Álvaro Pedro de Sousa, Adm.: Henrique Missa; BP 91, Pick 151; BELA

500



BANCO DE PORTUGAL

44 Prova: busto do Infante D. Henrique; para 500 Escudos, Chapa 6; MBC

60



BANCO DE PORTUGAL

45 1000 Escudos, 17.6.1938; Chapa 6, séries e n.º: BV 15782 e 30403 NZ; Vice-Gov.: Álvaro Pedro de Sousa, Adm.: Francisco António Camilo Meira; BP 104, Pick 152; BELA

350



BANCO DE PORTUGAL

46 Prova: busto do Mestre de Aviz (D. João I); para 1000 Escudos, Chapa 6; MBC

60



BANCO DE PORTUGAL

47 Lote (8 notas) - 20 Escudos: 1941, 1944, 1946, 1948, 1949, 1951, 1954, 1959; Chapa 6; BP 61, Pick 153; **NOVAS** (excepto 1944, com vestígios de fita cola)

300



BANCO DE PORTUGAL

48 20 Escudos, 26.7.1960; Chapa 6A, série R, n.º 01801; Gov.: Rafael da Silva Neves Duque, Adm.: José Caeiro da Matta; BP 62, Pick 163; **NOVA**

30



BANCO DE PORTUGAL

49 20 Escudos, 26.5.1964; Chapa 7, série DCB, n.º 62248; Vice-Gov.: Manuel Jacinto Nunes, Adm.: Fernando Emygdio da Silva; BP 63, Pick 167b; NOVA

5



BANCO DE PORTUGAL

50 20 Escudos, 27.7.1971; Chapa 8, série AJL, n.º 66628; Gov.: José da Silva Lopes, Adm.: Joaquim Cavaqueiro Mestre; BP 64, Pick 173; NOVA

5



BANCO DE PORTUGAL

51 Lote (3 notas) - 20 Escudos, 4.10.1978; Chapa 9; BP 65, Pick 176b; NOVAS

15



BANCO DE PORTUGAL

52 50 Escudos, 3.3.1938; Chapa 6, série B; SPECIMEN em picotado (n.º 49), SEM VALOR; BP 71, Pick 149.s; NOVA

50



BANCO DE PORTUGAL

53 50 Escudos, 28.6.1949; Chapa 6A, série ETR, n.º 12541; Vice-Gov.: Carlos de Barros Soares Branco, Adm.: Manuel A. Casal Ribeiro de Carvalho; BP 72, Pick 154; BELA

80



BANCO DE PORTUGAL

54 50 Escudos, 28.4.1953; Chapa 7, série HV, n.º 02205; Vice-Gov.: Álvaro Pedro de Sousa, Adm.: Henrique Missa; BP 73, Pick 160; BELA

50



BANCO DE PORTUGAL

55 50 Escudos, 24.6.1960; Chapa 7A, série B; SPECIMEN em picotado (n.º 25), SEM VALOR; BP 74, Pick 164.s; BELA

50



BANCO DE PORTUGAL

56 50 Escudos, 24.6.1960; Chapa 7A, série RQ, n.º 17915; Gov.: Rafael da Silva Neves Duque, Adm.: Domingos Pedro Castro C. Pereira Coutinho; BP 74, Pick 164; MBC+

20



BANCO DE PORTUGAL

57 50 Escudos, 28.2.1964; Chapa 8, série BXB, n.º 92302; Vice-Gov.: Manuel Jacinto Nunes, Adm.: João Baptista de Araújo; BP 75, Pick 168; BELA

5



BANCO DE PORTUGAL

58 Lote (3 notas) - 50 Escudos, 1.2.1980 (3x); Chapa 9; BP 76, Pick 174b; NOVAS

20



BANCO DE PORTUGAL

59 100 Escudos, 13.3.1941; Chapa 5, série BRK, n.º 11088; Vice-Gov.: Carlos de Barros Soares Branco, Adm.: José Caeiro da Matta; BP 81, Pick 150; BELA

150



BANCO DE PORTUGAL

60 100 Escudos, 28.10.1947; Chapa 6, série B; SPECIMEN em picotado (n.º 92), SEM VALOR; BP 82, Pick 159.s; NOVA

80



BANCO DE PORTUGAL

61 Lote (4 notas) - 100 Escudos: 1947, 1950, 1954, 1957; Chapa 6; BP 82, Pick 159; BELAS

140



BANCO DE PORTUGAL

62 100 Escudos, 19.12.1961; Chapa 6A, série B; SPECIMEN em picotado (n.º 108), SEM VALOR; BP 83, Pick 165.s; NOVA

80



BANCO DE PORTUGAL

63 Lote (2 notas) - 100 Escudos, 19.12.1961 (2x); Chapa 6A; BP 83, Pick 165; BELAS

50



BANCO DE PORTUGAL

64 Lote (2 notas) - 100 Escudos: 1965, 1978; Chapa 7; BP 84, Pick 169; NOVAS

20



BANCO DE PORTUGAL

65 100 Escudos, sem data; Chapa 8, sem número, sem assinaturas; SPECIMEN (n.º 117); Prova de Cor; BP 85, Pick 178.s; NOVA

150



BANCO DE PORTUGAL

66 Lote (2 notas) - 100 Escudos, 24.2.1981 (2x); Chapa 8, séries BBV e BSD, n.º 91419 e 63536 (capicuas); BP 85, Pick 178b; NOVAS

60



BANCO DE PORTUGAL

67 Lote (6 notas) - 100 Escudos: 1980, 1981, 1984, 1985 (3x); Chapa 8; BP 85, Pick 178; NOVAS

50



BANCO DE PORTUGAL

68 Lote (12 notas) - 100 Escudos: 16.10.1986 (3x), 12.2.1987 (3x), 26.5.1988 (3x), 24.11.1988 (3x); Chapa 9; Pick 179; NOVAS

100



BANCO DE PORTUGAL

69 500 Escudos, 29.9.1942; Chapa 7; séries e n.º: OP 15092 e 128 519FD; Vice-Gov.: Álvaro Pedro de Sousa, Adm.: Henrique Missa; BP 92, Pick 155; quase BELA

120



BANCO DE PORTUGAL

70 500 Escudos, 28.11.1944; Chapa 8, série B; SPECIMEN em picotado (n.º 80); SEM VALOR; BP 93, Pick 158.s; NOVA

160



BANCO DE PORTUGAL

71 500 Escudos, 28.11.1944; Chapa 8, séries e n.º: P 11307 e 549 324JE; Vice-Gov.: Carlos de Barros Soares Branco, Adm.: Manuel A. Casal Ribeiro de Carvalho; BP 93, Pick 158; quase BELA

280



BANCO DE PORTUGAL

72 500 Escudos, 27.5.1958; Chapa 9, série B; SPECIMEN em picotado (n.º 110); SEM VALOR; BP 94, Pick 162.s; NOVA

150



BANCO DE PORTUGAL

73 500 Escudos, 27.5.1958; Chapa 9, série KH, n.º 12473; Gov.: Rafael da Silva Neves Duque, Adm.: Domingos Pedro Castro C. Pereira Coutinho; BP 94, Pick 162; BELA

150



BANCO DE PORTUGAL

74 500 Escudos, 6.9.1979; Chapa 10, série JRK, n.º 07008; Gov.: José da Silva Lopes, Adm.: Maria Manuela Morgado S. Baptista; BP 95, Pick 170.b; BELA

20



BANCO DE PORTUGAL

75 500 Escudos, 4.10.1979; Chapa 11, série ANC, n.º 99099 (capicua); Gov.: José da Silva Lopes, Vice-Gov.: Vitor Manuel Ribeiro Constâncio; BP 96, Pick 177; NOVA

40



BANCO DE PORTUGAL

76 Lote (4 notas) - 500 Escudos, 4.10.1979; Chapa 11; BP 96, Pick 177; NOVAS

15



BANCO DE PORTUGAL

77 Lote (2 notas) - 500 Escudos, 20.11.1987 (2x); Chapa 12, n.º 099999 e 100000; Pick 180.a; NOVAS

30



BANCO DE PORTUGAL

78 Lote (13 notas) - 500 Escudos: 20.11.1987 (3x), 4.8.1988 (2x), 18.3.1993, 4.11.1993 (3x), 29.9.1993 (4x); Chapa 12; Pick 180; NOVAS

50



BANCO DE PORTUGAL

79 Prova: busto de D. Afonso Henriques; para 1000 Escudos, Chapa 7; BELA

50



BANCO DE PORTUGAL

80 1000 Escudos, 29.9.1942; Chapa 7, séries e n.º: B J 15332 e 296 782FD; Vice-Gov.: Álvaro Pedro de Sousa, Adm.: António José Pereira Júnior; BP 105, Pick 156; MBC+

90



BANCO DE PORTUGAL

81 1000 Escudos, 31.1.1956; Chapa 8, série B; SPECIMEN em picotado (n.º 91); BP 106, Pick 161.s; NOVA

100



BANCO DE PORTUGAL

82 1000 Escudos, 31.1.1956; Chapa 8, séries e n.º: JS 05146 e 756 352JE; Vice-Gov.: Álvaro Pedro de Sousa, Adm.: José Caeiro da Matta; BP 106, Pick 161; NOVA

80



BANCO DE PORTUGAL

83 1000 Escudos, 30.5.1961; Chapa 8A, série EK, n.º 03499; Gov.: Rafael da Silva Neves Duque, Adm.: Domingos Pedro Castro C. Pereira Coutinho; BP 107, Pick 166; NOVA

60



BANCO DE PORTUGAL

84 1000 Escudos, 2.4.1965; Chapa 9, série B; SEM VALOR; BP 108, Pick 171.s; RARA; NOVA

600



BANCO DE PORTUGAL

85 1000 Escudos, 2.4.1965; Chapa 9, série AX, n.º 13856; Vice-Gov.: Manuel Jacinto Nunes, Adm.: Fernando Emygdio da Silva; BP 108, Pick 171; NOVA

750



BANCO DE PORTUGAL

86 1000 Escudos, 19.5.1967; Chapa 10, série ICP, n.º 00600 (capicua); Gov.: António Manuel Pinto Barbosa, Adm.: António Osório Pereira de Castro; BP 109, Pick 172.a; NOVA

30



BANCO DE PORTUGAL

87 1000 Escudos, sem data; Chapa 11, sem número, sem assinaturas; SPECIMEN (n.º 47); Prova de Cor; BP 110, Pick 175.s; NOVA

150



BANCO DE PORTUGAL

88 Lote (3 notas) - 1000 Escudos: 16.9.1980, 21.9.1982, 26.10.1982; Chapa 11; BP 110, Pick 175; NOVAS

40



BANCO DE PORTUGAL

89 Lote (2 notas) - 1000 Escudos: 17.6.1993 (com erro de impressão retro-verso, parcial), 3.3.1994; Chapa 12; Pick 181; MBC

50



BANCO DE PORTUGAL

90 1000 Escudos, 17.6.1993; Chapa 12, série 2B, n.º 61692033; com erro de impressão retro-verso, parcial; Pick 181.j; MBC

25



BANCO DE PORTUGAL

91 Lote (2 notas) - 5000 Escudos, 7.1.1986 (2x); Chapa 1, séries e n.º: AMZ 83737 e ARS 40204 (capicua); BP 112, Pick 182.e; NOVAS

80



BANCO DE PORTUGAL

92 Lote (2 notas) - 5000 Escudos, 3.12.1987 (2x); Chapa 2, séries e n.º: ATV 049029 (substituição) e BGX 053091; Pick 183.b; NOVAS

80



BANCO DE PORTUGAL

93 Lote (2 notas) - 5000 Escudos: 6.7.1989 (assim. De Adm.), 19.10.1989 (assim. De Vice-Gov.); Chapa 2A; Pick 184; NOVAS

65



BANCO DE PORTUGAL

94 Lote (2 notas) - 5000 Escudos, 18.3.1993 (2x); Chapa 2A, séries e n.º: 35G1841455 (com impressão parcialmente omissa no verso) e 35G0006480; Pick 184.e; MBC+ e MBC

80



BANCO DE PORTUGAL

95 Lote (17 notas) - 5000 Escudos: 5.1.1995 (6x), 12.9.1996 (3x), 20.2.1997 (3x), 11.9.1997 (3x), 2.7.1998 (2x); Chapa 3; Pick 190; NOVAS

450



BANCO DE PORTUGAL

96 10 000 Escudos, 12.1.1989; Chapa 1, série AFH, n.º 092290 (capicua); Gov.: José Alberto Vasconcelos Tavares Moreira, Vice-Gov.: Walter Waldemar Pêgo Marques; Pick 185.a; NOVA

70



BANCO DE PORTUGAL

97 Lote (3 notas) - 10 000 Escudos: 2.5.1996 (2x), 10.7.1997; Chapa 2; Pick 191; NOVAS

180



ANGOLA - BANCO NACIONAL ULTRAMARINO
98 1000 Réis, 1.3.1909; selo LOANDA; 783637; JS A34, Pick 27; BC+

120



ANGOLA - BANCO NACIONAL ULTRAMARINO
99 20 Centavos, 5.11.1914; selo LISBÔA; 0043016; JS A43, Pick 42; NOVA

80



ANGOLA - BANCO NACIONAL ULTRAMARINO
100 5 Centavos, 19.4.1918; selo LISBOA; E57868; JS A47, Pick 49; MBC

40



ANGOLA - BANCO NACIONAL ULTRAMARINO
101 1 Escudo, 1.1.1921; selo COLONIAS, COMMERCIO, AGRICULTURA; 017531; JS A53, Pick 55; BELA

50



ANGOLA - ALTO COMISSARIADO DE ANGOLA
102 50 Centavos, 1923; série N/3; 070177; JS A61, Pick 63; BELA

50



ANGOLA - JUNTA DA MOEDA
103 10 Angolares; Decreto n.º 12124, de 14.8.1926; P 065422; JS A65, Pick 67; MBC+

100



ANGOLA - GOVERNO GERAL DE ANGOLA
104 1 Angolar; Decreto n.º 31942, de 28.3.1942; Rp 087908; JS A66, Pick 68; NOVA

75



ANGOLA - GOVERNO GERAL DE ANGOLA
105 1 Angolar; Decreto n.º 37086, de 6.10.1948; B 224296; JS A68, Pick 70; NOVA

80



ANGOLA - GOVERNO GERAL DE ANGOLA

106 2,5 Angolares; Decreto n.º 37086, de 6.10.1948; A 757439; JS A69, Pick 71; MBC+

70



ANGOLA - BANCO DE ANGOLA

107 50 Angolares, 1.6.1927; IH 54248; JS A71, Pick 74; BC+

120



ANGOLA - BANCO DE ANGOLA

108 100 Angolares, 2.12.1946; 14GX 33574; JS A80, Pick 81; MBC+

250



ANGOLA - BANCO DE ANGOLA

109 Padre António Barroso - 10 Angolares 1-6-1947, - prova uniface, busto (preto), frente (castanho) e , verso (preto)

250



ANGOLA - BANCO DE ANGOLA

110 Lote (2 notas) - Padre António Barroso - 10 Angolares 1-6-1947, Pick 78, Provas r unif., busto (preto), frente (castanho escuro) e verso (preto)

250



ANGOLA - BANCO DE ANGOLA

111 Lote (5 notas) - 20, 50, 100, 500 (BELA) e 1000 Angolares, 15-8-1956, NOVAS

200



ANGOLA - BANCO DE ANGOLA

112 Lote (5 notas - Américo Tomaz, 20, 50, 100, 500 e 1000 Angolares, 10-6-1962, NOVAS

80



CABO VERDE - BANCO NACIONAL ULTRAMARINO

113 4 Centavos, 5.11.1914; selo Colonias, Comercio, Agricultura; n.º 0385079; JS CV 17, Pick 10; NOVA

75



CABO VERDE - BANCO NACIONAL ULTRAMARINO

114 5 Centavos, 5.11.1914; selo Colonias, Comercio, Agricultura; n.º 0094010; JS CV 18, Pick 11A; NOVA

60



CABO VERDE - BANCO NACIONAL ULTRAMARINO

115 10 Centavos, 5.11.1914; para Moçambique, com sobrecarga CABO VERDE; selo Colonias, Comercio, Agricultura; n.º A 3740567; JS CV 25, Pick 20; NOVA

50



CABO VERDE - BANCO NACIONAL ULTRAMARINO

116 10 Centavos, 1.1.1920; n.º 93862*; JS CV 29, Pick 18; BC+

40



CABO VERDE - BANCO NACIONAL ULTRAMARINO

117 50 Escudos, 1.8.1941; Specimen (n.º 64); JS CV 38, Pick 39; NOVA

250



CABO VERDE - BANCO NACIONAL ULTRAMARINO

118 100 Escudos, 1.8.1941; Specimen (n.º 74); JS CV 39, Pick 40.s; NOVA

250



CABO VERDE - BANCO NACIONAL ULTRAMARINO

119 20 Escudos, 16.6.1958; ESPÉCIME (n.º 147); JS CV 54, Pick 47; NOVA

45



CABO VERDE - BANCO NACIONAL ULTRAMARINO

120 50 Escudos, 16.6.1958; ESPÉCIME (n.º 145); JS CV 55, Pick 48; NOVA

50



CABO VERDE - BANCO NACIONAL ULTRAMARINO

121 100 Escudos, 16.6.1958; n.º 1133986; JS CV 56, Pick 49; NOVA

50



CABO VERDE - BANCO NACIONAL ULTRAMARINO

122 500 Escudos, 16.6.1958; ESPÉCIME (n.º 157); JS CV 57, Pick 50; NOVA

80



CABO VERDE - BANCO NACIONAL ULTRAMARINO

123 500 Escudos, 29.6.1971; ESPÉCIME (n.º 28); JS CV 60, Pick 53A.s; NOVA

100



GUINÉ - BANCO NACIONAL ULTRAMARINO

124 5 Escudos, 2.11.1944; Specimen (n.º 112); JS G 23, Pick 25.s; NOVA

45



GUINÉ - BANCO NACIONAL ULTRAMARINO

125 20 Escudos, 27.3.1947; ESPÉCIME (n.º 101); JS G 30, Pick 33.s; NOVA

60



GUINÉ - BANCO NACIONAL ULTRAMARINO

126 50 Escudos, 27.3.1947; ESPÉCIME (n.º 109); JS G 31, Pick 34.s; NOVA

60



GUINÉ - BANCO NACIONAL ULTRAMARINO

127 100 Escudos, 27.3.1947; ESPÉCIME (n.º 110); JS G 32, Pick 35.s; NOVA

80



GUINÉ - BANCO NACIONAL ULTRAMARINO

128 100 Escudos, 20.11.1958; série B; ESPÉCIME (n.º 78); JS G 35, Pick 38.s; NOVA

60



GUINÉ - BANCO NACIONAL ULTRAMARINO

129 500 Escudos, 20.11.1958; série B; ESPÉCIME (n.º 76); JS G 36, Pick 39.s; NOVA

80



GUINÉ - BANCO NACIONAL ULTRAMARINO

130 100 Escudos, 30.6.1964; série C, n.º 183485; JS G 38, Pick 41.s; BELA

45



GUINÉ - BANCO NACIONAL ULTRAMARINO

131 1000 Escudos, 30.4.1964; ESPÉCIME (n.º 195 ou 95); JS G 41, Pick 43.s; NOVA **80**



GUINÉ - BANCO NACIONAL ULTRAMARINO

132 500 Escudos, 27.7.1971; ESPÉCIME (n.º 43); JS G 42, Pick 46.s; NOVA **60**



GUINÉ - BANCO NACIONAL ULTRAMARINO

133 500 Escudos, 27.7.1971; n.º 199373; JS G 42, Pick 46.a; NOVA **70**



GUINÉ - BANCO NACIONAL ULTRAMARINO

134 100 Escudos, 17.12.1971; n.º 064404; JS G 44, Pick 45.a; BELA **30**



ÍNDIA - BANCO NACIONAL ULTRAMARINO

135 30 Escudos, 2.1.1959; SPECIMEN (n.º 91); JS IN 43, Pick 41.s; NOVA **40**



ÍNDIA - BANCO NACIONAL ULTRAMARINO

136 60 Escudos, 2.1.1959; SPECIMEN (n.º 90); JS IN 44, Pick 42.s; NOVA **40**



ÍNDIA - BANCO NACIONAL ULTRAMARINO

137 100 Escudos, 2.1.1959; SPECIMEN (n.º 90); JS IN 45, Pick 43.s; NOVA **50**



ÍNDIA - BANCO NACIONAL ULTRAMARINO

138 300 Escudos, 2.1.1959; SPECIMEN (n.º 90); JS IN 46, Pick 44.s; NOVA **50**



ÍNDIA - BANCO NACIONAL ULTRAMARINO

139 600 Escudos, 2.1.1959; SPECIMEN (n.º 92); JS IN 47, Pick 45.s; NOVA **60**



ÍNDIA - BANCO NACIONAL ULTRAMARINO

140 1000 Escudos, 2.1.1959; SPECIMEN (n.º 67); JS IN 48, Pick 46.s; NOVA

60



ÍNDIA - BANCO NACIONAL ULTRAMARINO

141 Lote (6 notas) - 30, 60, 100, 300, 600 e 1000 Escudos Afonso de Albuquerque 2-1-1959 NOVAS

400



S. TOMÉ E PRÍNCIPE - BANCO NACIONAL ULTRAMARINO

142 100 Escudos, 21.3.1944; Specimen (n.º 20); JS ST 33, Pick 31.s; NOVA

250



S. TOMÉ E PRÍNCIPE - BANCO NACIONAL ULTRAMARINO

143 Cheque de 500 Escudos, 21.3.1947; carimbos NULO; n.º 05708; JS ST 42, Pick 35B; BELA

80



S. TOMÉ E PRÍNCIPE - BANCO NACIONAL ULTRAMARINO

144 20 Escudos, 20.11.1958; série B; ESPÉCIME (n.º 143); JS ST 38, Pick 36.s; NOVA

40



S. TOMÉ E PRÍNCIPE - BANCO NACIONAL ULTRAMARINO

145 20 Escudos, 20.11.1958; série B, n.º 1317109; JS ST 38, Pick 36; NOVA

40



S. TOMÉ E PRÍNCIPE - BANCO NACIONAL ULTRAMARINO

146 50 Escudos, 20.11.1958; série B; ESPÉCIME (n.º 293); JS ST 39, Pick 37.s; NOVA

40



S. TOMÉ E PRÍNCIPE - BANCO NACIONAL ULTRAMARINO

147 100 Escudos, 20.11.1958; série B; ESPÉCIME (n.º 144); JS ST 40, Pick 38.s; NOVA

40



S. TOMÉ E PRÍNCIPE - BANCO NACIONAL ULTRAMARINO
148 500 Escudos, 18.4.1956; ESPÉCIME; JS ST 37, Pick 39.s; NOVA

50



S. TOMÉ E PRÍNCIPE - BANCO NACIONAL ULTRAMARINO
149 500 Escudos, 18.4.1956; ESPÉCIME (n.º 358); JS ST 37, Pick 39.s; NOVA

50



TIMOR - BANCO NACIONAL ULTRAMARINO
150 1 Pataca, 1.1.1910; n.º 454254; JS T 1, Pick 1; MBC+

200



TIMOR - BANCO NACIONAL ULTRAMARINO
151 5 Patacas, 1.1.1910; n.º 33834; JS T 2, Pick 2; MBC

300



TIMOR - BANCO NACIONAL ULTRAMARINO
152 5 Patacas, 1.1.1924; para Macau, com sobrecarga 'Pagaveis em Timôr'; n.º 077958; com fita adesiva; JS T 10, Pick 6.var; BC

250



TIMOR - BANCO NACIONAL ULTRAMARINO
153 1 Pataca, 8.3.1945; n.º 063629; JS T 17, Pick 15; MBC+

150



TIMOR - BANCO NACIONAL ULTRAMARINO
154 20 Avos, 17.7.1948; ESPÉCIME (n.º 75); JS T 23, Pick 21.s; NOVA

30



TIMOR - BANCO NACIONAL ULTRAMARINO
155 500 Escudos, 2.1.1959; n.º 003731; JS T 27, Pick 25; NOVA

180



MACAU - KWONG YUEN BANK
156 100 Dollars of Kwangtung Pick S 109 MBC

100



MACAU - PO WING BANK

157 10 Cents Silver Coin com selo fiscal 5 Avos Pick S 128.a, MBC+

120



MACAU - BANCO POU-SENG

158 100 Dollars Pick S 131, com selo fiscal 5 avos BC-

35



MACAU - SHING SHUN BANK

159 10 Dollars, Pick S 138 - BC

80



MACAU - YICK KEE BANK

160 10 Patacas Pick S176, MBC-

100



MACAU - CHAN TUNG CHENG BANK

161 10 Patacas Pick não Cat., NOVA, não utilizado

50



MACAU - FOO HANG BANK

162 10 Patacas Pick não cat., NOVA

125



MACAU - PAO SHIN BANK

163 10 Patacas Pick não cat., MBC

140



MACAU - FU QUEI CAMBISTA

164 50 Patacas 21-8-1932, Pick não cat., com selo fiscal 5 Avos e Assist. 5 Avos, MBC

125



MACAU - GRANDE HOTEL MACAU

165 5 Dollars, Pick não cat., sobrecarga a tapar legenda original, NOVA

100



MACAU - HONOR COMPANY MACAO

166 10 Patacas, Pick não cat. Único exemplar que conhecemos, BC-

80



MACAU - TAI FONG TAC KEI CAMBISTA

167 1000 Yuan, Pick não cat., MBC

60



MACAU - CAMBISTA TAI FUNG

168 10 Patacas não cat., MBC+

35



MACAU - HIN KEI PASTELARIA

169 Specimen numerado mas não utilizado, não cat., NOVA com canhoto

30



MACAU - BANCO NACIONAL ULTRAMARINO

170 Lote (3 notas) - 5 Avos 1920 + 2 var. assinat. 53184 e 58567, MBC+, NOVA

30



MACAU - BANCO NACIONAL ULTRAMARINO

171 Lote (5 notas) - 10 Avos 1920 + 4 var. assinat. 35493, 78612, 84793 e 131375, MBC a NOVAS

80



MACAU - BANCO NACIONAL ULTRAMARINO

172 Lote (2 notas) - 50 Avos 1920 e 1 var. assinat. 36890, MBC, MBC+

80



MACAU - BANCO NACIONAL ULTRAMARINO

173 Lote (3 notas) - 1 Avo 1942 547037, NOVAS

20



MACAU - BANCO NACIONAL ULTRAMARINO

174 5 Avos, ND (1942); n.º 147167; JS MA 23, Pick 14; MBC+

20



MACAU - BANCO NACIONAL ULTRAMARINO
175 10 Avos, ND (1942); azul; n.º 774539; JS MA 24, Pick 15; NOVA

35



MACAU - BANCO NACIONAL ULTRAMARINO
176 20 Avos, ND (1942); n.º 472305; JS MA 25, Pick 16; NOVA

35



MACAU - BANCO NACIONAL ULTRAMARINO
177 10 Avos, ND (1942); verde; n.º 232317; JS MA 24, Pick 15.var; NOVA

40



MACAU - BANCO NACIONAL ULTRAMARINO
178 50 Avos, ND (1942); n.º 076573; JS MA 26, Pick 17; MBC

40



MACAU - BANCO NACIONAL ULTRAMARINO
179 5 Avos, ND (1944); n.º 010672; pequeno rasgo na margem superior direita; JS MA 27, Pick 18; MBC

10



MACAU - BANCO NACIONAL ULTRAMARINO
180 10 Avos, ND (1944); n.º 859641; JS MA 28, Pick 19; NOVA

40



MACAU - BANCO NACIONAL ULTRAMARINO
181 20 Avos, ND (1944); n.º 256661; JS MA 29, Pick 20; NOVA

40



MACAU - BANCO NACIONAL ULTRAMARINO
182 50 Avos, ND (1942); n.º 202428; JS MA 26, Pick 17; MBC

30



MACAU - BANCO NACIONAL ULTRAMARINO

183 50 Avos 1942-44, letra de série A + séries B a J, n.º...94 ...38 ...18 ...42 ...67 ...71 ...39 ...97 ...69, MBC a NOVAS

150



MACAU - BANCO NACIONAL ULTRAMARINO

184 Certificado de 5 Patacas, 5.2.1944; série V H, n.º 15225; JS MA 31, Pick 22; BELA

200



MACAU - BANCO NACIONAL ULTRAMARINO

185 Certificado de 10 Patacas, 5.2.1944; sem n.º de Chapa, série X G, n.º 00382; JS MA 32, Pick 22; BC+

150



MACAU - BANCO NACIONAL ULTRAMARINO

186 Certificado de 10 Patacas, 5.2.1944; Chapa 2, série JT/h (na parte superior), n.º 0013132; JS MA 32, Pick 22; MBC-

150



MACAU - BANCO NACIONAL ULTRAMARINO

187 Certificado de 25 Patacas, 5.2.1944; ESPÉCIME; JS MA 33, Pick 24.s; NOVA

250



MACAU - BANCO NACIONAL ULTRAMARINO

188 Certificado de 25 Patacas, 5.2.1944; série XX d-V, n.º 20316; JS MA 33, Pick 24; NOVA

400



MACAU - BANCO NACIONAL ULTRAMARINO

189 Certificado de 50 Patacas, 5.2.1944; Chapa 2, série AS, n.º 00766; JS MA 34, Pick 25; BELA

250



MACAU - BANCO NACIONAL ULTRAMARINO

190 Certificado de 100 Patacas, 5.2.1944; série C E, n.º 00088; JS MA 35, Pick 26; BC+

250



MACAU - BANCO NACIONAL ULTRAMARINO

191 Certificado de 500 Patacas, 5.2.1944; ESPÉCIME; JS MA 36, Pick 27.s; NOVA

600



MACAU - BANCO NACIONAL ULTRAMARINO

192 1 Pataca, data não preenchida (4.9.1905); SPECIMEN em picotado; JS MA 1, Pick 1.s; NOVA

400



MACAU - BANCO NACIONAL ULTRAMARINO

193 1 Pataca, 1.1.1912; n.º 238055; JS MA 2, Pick 7; BC+

125



MACAU - BANCO NACIONAL ULTRAMARINO

194 5 Patacas, 1.1.1924; SPECIMEN (n.º 17); JS MA 18, Pick 8.s; NOVA

300



MACAU - BANCO NACIONAL ULTRAMARINO

195 5 Patacas, 1.1.1924; n.º 046484; JS MA 18, Pick 8; BC-

200



MACAU - BANCO NACIONAL ULTRAMARINO

196 10 Patacas, 30.1.1922; n.º 23812; Pick 3 (falta esta data); MBC-

250



MACAU - BANCO NACIONAL ULTRAMARINO

197 1 Pataca, 16.11.1945; SPECIMEN (n.º 106); JS MA 37, Pick 28.s; NOVA

80



MACAU - BANCO NACIONAL ULTRAMARINO

198 Pagode - Lote (2 notas) 1 Pataca 16-11-1945, 3458755, 5121170, Pick 28 - assim. Difer. Do Admin., BELA a NOVA

100



MACAU - BANCO NACIONAL ULTRAMARINO

199 5 Patacas, 16.11.1945; SPECIMEN (n.º 107); JS MA 38, Pick 29.s; NOVA

120



MACAU - BANCO NACIONAL ULTRAMARINO

200 Pagode - Lote (2 notas - 5 Patacas 16-11-1945, 528792, 742746, Pick 29 - assim. Difer. Do Admin., BELA a NOVA

300



MACAU - BANCO NACIONAL ULTRAMARINO

201 10 Patacas, 16.11.1945; SPECIMEN (n.º 105); JS MA 39, Pick 30.s; NOVA

150



MACAU - BANCO NACIONAL ULTRAMARINO

202 Pagode - Lote (2 notas) - 10 Patacas 16-11-1945, 256066, 305816, - assim. Do Admin. Difer., Pick 30, MBC a BELA

250



MACAU - BANCO NACIONAL ULTRAMARINO

203 25 Patacas, 16.11.1945; SPECIMEN (n.º 34); JS MA 40, Pick 31.s; quase BELA

200



MACAU - BANCO NACIONAL ULTRAMARINO

204 25 Patacas, 16.11.1945; n.º 010033; JS MA 40, Pick 31; MBC-

200



MACAU - BANCO NACIONAL ULTRAMARINO

205 50 Patacas, 16.11.1945; SPECIMEN (n.º 105); JS MA 41, Pick 32.s; NOVA

220



MACAU - BANCO NACIONAL ULTRAMARINO

206 50 Patacas, 16.11.1945; n.º 276186; JS MA 41, Pick 32; BELA

350



MACAU - BANCO NACIONAL ULTRAMARINO
207 100 Patacas, 16.11.1945; SPECIMEN (n.º 94); JS MA 42, Pick 33.s; NOVA

300



MACAU - BANCO NACIONAL ULTRAMARINO
208 100 Patacas, 16.11.1945; n.º 094095; JS MA 42, Pick 33; **EXTREMAMENTE RARA; BELA**

5.000



MACAU - BANCO NACIONAL ULTRAMARINO
209 500 Patacas, 16.11.1945; SPECIMEN (n.º 49); JS MA 43, Pick 34.s; NOVA

350



MACAU - BANCO NACIONAL ULTRAMARINO
210 500 Patacas, 16.11.1945; n.º 000294; JS MA 43, Pick 34; **EXTREMAMENTE RARA; MBC+**

3.000



MACAU - BANCO NACIONAL ULTRAMARINO
211 5 Avos, 6.8.1946; sem série e n.º; JS MA 44, Pick 35; NOVA

30



MACAU - BANCO NACIONAL ULTRAMARINO
212 Lote (2 notas) - 5 Avos, 6-8-1946 B0165328 e sem número, NOVAS

40



MACAU - BANCO NACIONAL ULTRAMARINO
213 10 Avos, 6.8.1946; sem série e n.º; JS MA 45, Pick 36; NOVA

35



MACAU - BANCO NACIONAL ULTRAMARINO
214 Lote (2 notas) - 10 Avos 6-8-1946 B...333, C...122, Pick 36, NOVAS

80



MACAU - BANCO NACIONAL ULTRAMARINO
215 20 Avos, 6.8.1946; sem série e n.º; JS MA 46, Pick 37; NOVA

30



MACAU - BANCO NACIONAL ULTRAMARINO

216 Lote (3 notas) - 20 Avos 6-8-1946, B ...656, N ---415, U ...536, Pick 37, NOVAS

90



MACAU - BANCO NACIONAL ULTRAMARINO

217 50 Avos, 6.8.1946; sem série e n.º; JS MA 47, Pick 38; NOVA

50



MACAU - BANCO NACIONAL ULTRAMARINO

218 50 Avos 6-8-1946 Pick 38, MBC+

100



MACAU - BANCO NACIONAL ULTRAMARINO

219 25 Patacas, 20.4.1948; ESPÉCIME (n.º 102); JS MA 48, Pick 39.s; NOVA

100



MACAU - BANCO NACIONAL ULTRAMARINO

220 25 Patacas, 20.4.1948; n.º 003879; JS MA 48, Pick 39; MBC+

175



MACAU - BANCO NACIONAL ULTRAMARINO

221 25 Patacas, 20.4.1948; n.º 153960; Adm.: Marcello Caetano; JS MA 48, Pick 39; MBC+

250



MACAU - BANCO NACIONAL ULTRAMARINO

222 Série não emitida - Lote (4 notas) - 2, 5 10 e 20 Avos 19-1-1952 - Specimen, todos n.º 24, NOVAS

150



MACAU - BANCO NACIONAL ULTRAMARINO

223 10 Avos 19.1.1952; emissão não circulada; n.º 2178800; JS MA 57, Pick 42; NOVA

20



MACAU - BANCO NACIONAL ULTRAMARINO
224 20 Avos 19.1.1952; emissão não circulada; n.º 1157995; JS MA 58, Pick 43; MBC

350



MACAU - BANCO NACIONAL ULTRAMARINO
225 100 Patacas 19.5.1952; n.º 175281; JS MA 59, Pick 44.a; BELA

250



MACAU - BANCO NACIONAL ULTRAMARINO
226 10 Patacas 20.11.1958; ESPÉCIME (n.º 27); JS MA 49, Pick 45.s; NOVA

80



MACAU - BANCO NACIONAL ULTRAMARINO
227 10 Patacas 20.11.1958; n.º 100066; JS MA 49, Pick 45.a; BELA

125



MACAU - BANCO NACIONAL ULTRAMARINO
228 25 Patacas 20.11.1958; série B; ESPÉCIME (n.º 136); JS MA 50, Pick 46.s; NOVA

100



MACAU - BANCO NACIONAL ULTRAMARINO
229 25 Patacas 20.11.1958; série B, n.º 000358; JS MA 50, Pick 46.a; NOVA

200



MACAU - BANCO NACIONAL ULTRAMARINO
230 50 Patacas 20.11.1958; ESPÉCIME (n.º 160); JS MA 51, Pick 47.s; NOVA

100



MACAU - BANCO NACIONAL ULTRAMARINO
231 50 Patacas 20.11.1958; N.º 393866; JS MA 51, Pick 47.a; NOVA

250



MACAU - BANCO NACIONAL ULTRAMARINO
232 500 Patacas 20.11.1958; ESPÉCIME (n.º 112); JS MA 52, Pick 48.s; NOVA

200



MACAU - BANCO NACIONAL ULTRAMARINO
233 500 Patacas 20.11.1958; n.º 002721; JS MA 52, Pick 48.a; MBC

350



MACAU - BANCO NACIONAL ULTRAMARINO
234 10 Patacas 8.4.1963; ESPÉCIME (n.º 210); JS MA 61, Pick 50.s; NOVA

50



MACAU - BANCO NACIONAL ULTRAMARINO
235 10 Patacas 8.4.1963; n.º 1390141; JS MA 61, Pick 50.a; MBC+

15



MACAU - BANCO NACIONAL ULTRAMARINO
236 100 Patacas, 1.8.1966; SPECIMEN (n.º 94); JS MA 60, Pick 51.s; NOVA

80



MACAU - BANCO NACIONAL ULTRAMARINO
237 100 Patacas, 1.8.1966; n.º 685586 (capicua); JS MA 60, Pick 51.a; NOVA

450



MACAU - BANCO NACIONAL ULTRAMARINO
238 100 Patacas, 1.8.1966; n.º 734626; JS MA 60, Pick 51.a; NOVA

350



MACAU - BANCO NACIONAL ULTRAMARINO
239 5 Patacas, 21.3.1968; SPECIMEN; Prova de Cor preto-castanho escuro; JS MA 63, Pick 49.s; NOVA

350



MACAU - BANCO NACIONAL ULTRAMARINO
240 5 Patacas, 21.3.1968; ESPÉCIME (n.º 44); JS MA 63, Pick 49.s; NOVA

45



MACAU - BANCO NACIONAL ULTRAMARINO
241 Belch. Carneiro - Lote (2 notas) - 5 Patacas 21-3-1968 1175751, 1175755, Pick 52, NOVAS

20



MACAU - BANCO NACIONAL ULTRAMARINO
242 Dragão e Barco - Lote (2 notas) - 50 e 100 Patacas 13-7-1992, Pick 66 e 67, ambas com o mesmo n.º capicua 18881, NOVAS

140



MACAU - BANCO NACIONAL ULTRAMARINO
243 5 Patacas, 18.11.1976; ESPÉCIME (n.º 417); JS MA 64, Pick 54.s; NOVA

45



MACAU - BANCO NACIONAL ULTRAMARINO
244 Belch. Carneiro - Lote (3 notas) - 5 Patacas 18-11-1976 (2828258, 2952122, 3261266, Pick 54, BELAS a NOVAS

25



MACAU - BANCO NACIONAL ULTRAMARINO
245 10 Patacas, 7.12.1977; ESPÉCIME (n.º 413); JS MA 65, Pick 55.s; NOVA

45



MACAU - BANCO NACIONAL ULTRAMARINO
246 10 Patacas, 7.12.1977; N.º 11099433; JS MA 65, Pick 55.a; NOVA

15



MACAU - BANCO NACIONAL ULTRAMARINO
247 50 Patacas, 1.9.1976; ESPÉCIME (n.º 8); JS MA 53, Pick 56.s; NOVA

65



MACAU - BANCO NACIONAL ULTRAMARINO
248 50 Patacas, 1.9.1976; n.º 581967; JS MA 53, Pick 56.a; NOVA

50



MACAU - BANCO NACIONAL ULTRAMARINO
249 100 Patacas, 13.12.1973; ESPÉCIME (n.º 28); JS MA 67, Pick 53.s; NOVA

80



MACAU - BANCO NACIONAL ULTRAMARINO
250 100 Patacas, 13.12.1973; n.º 861502; JS MA 67, Pick 53.a; NOVA

150



MACAU - BANCO NACIONAL ULTRAMARINO
251 100 Patacas, 13.12.1973; erro na numeração: 250009 e 259009; JS MA 67, Pick 53.a; ÚNICA; BELA

500



MACAU - BANCO NACIONAL ULTRAMARINO
252 100 Patacas, 8.6.1979; ESPÉCIME (n.º 22); JS MA 68, Pick 57.s; NOVA

120



MACAU - BANCO NACIONAL ULTRAMARINO
253 100 Patacas, 8.6.1979; n.º 1285163; JS MA 68, Pick 57.a; NOVA

200



MACAU - BANCO NACIONAL ULTRAMARINO
254 500 Patacas, 8.4.1963; ESPÉCIME (n.º 507); JS MA 62, Pick 52.s; NOVA

250



MACAU - BANCO NACIONAL ULTRAMARINO
255 500 Patacas, 8.4.1963; n.º 002611; JS MA 62, Pick 52.a; NOVA

300



MACAU - BANCO NACIONAL ULTRAMARINO

256 500 Patacas, 24.4.1979; ESPÉCIME (n.º 00006); JS MA 66, Pick 57A.s; NOVA

150



MACAU - BANCO NACIONAL ULTRAMARINO

257 500 Patacas, 24.4.1979; n.º 265690; JS MA 66, Pick 57A.a; NOVA

250



MACAU - BANCO NACIONAL ULTRAMARINO

258 5 Patacas, 8.8.1981; ESPÉCIME (n.º 12); NOVA

25



MACAU - BANCO NACIONAL ULTRAMARINO

259 10 Patacas, 8.8.1981; ESPÉCIME (n.º 12); NOVA

30



MACAU - BANCO NACIONAL ULTRAMARINO

260 50 Patacas, 8.8.1981; ESPÉCIME (n.º 98); NOVA

35



MACAU - BANCO NACIONAL ULTRAMARINO

261 100 Patacas, 8.8.1981; ESPÉCIME (n.º 12); NOVA

40



MACAU - BANCO NACIONAL ULTRAMARINO

262 500 Patacas, 8.8.1981; ESPÉCIME (n.º 13); NOVA

50



MACAU - BANCO NACIONAL ULTRAMARINO

263 5 Patacas, 8.8.1981; série AE, n.º 28874; com autógrafo manuscrito do Dir. Ger.; NOVA

50



MACAU - BANCO NACIONAL ULTRAMARINO

264 Templo - 5 Patacas 8-8-1981, Pick 58.a + 33855, assim. Difer. Do Conselho de Gestão, NOVAS

15



MACAU - BANCO NACIONAL ULTRAMARINO

265 Farol - Lote (2 notas) - 10 Patacas 8-8-1981, Pick 59.a e 10 Patacas 12-5-1984, Pick 59.e, NOVAS

15



MACAU - BANCO NACIONAL ULTRAMARINO

266 10 Patacas, 12.5.1984; série RE, n.º 32133; NOVA

5



MACAU - BANCO NACIONAL ULTRAMARINO

267 5 Patacas, 8.8.1981; série AK, n.º 46664 (capicua); NOVA

20



MACAU - BANCO NACIONAL ULTRAMARINO

268 10 Patacas, 12.5.1984; série RE, n.º 32123 (capicua); NOVA

30



MACAU - BANCO NACIONAL ULTRAMARINO

269 50 Patacas, 8.8.1981; série LA, n.º 28482 (capicua); NOVA

50



MACAU - BANCO NACIONAL ULTRAMARINO

270 100 Patacas, 12.5.1984; série PB, n.º 31413 (capicua); NOVA

75



MACAU - BANCO NACIONAL ULTRAMARINO

271 500 Patacas, 12.5.1984; série NM, n.º 61516 (capicua); NOVA

120



MACAU - BANCO NACIONAL ULTRAMARINO

272 1000 Patacas, 8.8.1988; série AC, n.º 50205 (capicua); NOVA

200



MACAU - BANCO NACIONAL ULTRAMARINO

273 Lote (5 notas) - 5 a 500 Patacas 8-8-1981, Pick 58, 59, 60, 61 e 62, todas com o mesmo n.º 00033, NOVAS

200



MACAU - BANCO NACIONAL ULTRAMARINO

274 100 Patacas, 12.5.1984; ESPÉCIME; NOVA

40



MACAU - BANCO NACIONAL ULTRAMARINO

275 100 Patacas, 12.5.1984; série PX, n.º 00200 (capicua); NOVA

75



MACAU - BANCO NACIONAL ULTRAMARINO

276 1000 Patacas, 8.8.1988; SPECIMEN; NOVA

150



MACAU - BANCO NACIONAL ULTRAMARINO

277 500 Patacas, 3.9.1990; ESPÉCIME; NOVA

120



MACAU - BANCO NACIONAL ULTRAMARINO

278 500 Patacas, 3.9.1990; série AY, n.º 21112 (capicua); NOVA

140



MACAU - BANCO NACIONAL ULTRAMARINO

279 10 Patacas, 8.7.1991; ESPÉCIME (n.º 198); NOVA

30



MACAU - BANCO NACIONAL ULTRAMARINO
280 10 Patacas, 8.7.1991; série AL, n.º 151273; carimbo 40.º Grande Prémio de Macau, CTT, Macau, 21 NOV 93; NOVA

30



MACAU - BANCO NACIONAL ULTRAMARINO
281 10 Patacas, 8.7.1991; série AF, n.º 333333 (capicua); NOVA

40



MACAU - BANCO NACIONAL ULTRAMARINO
282 1000 Patacas, 8.7.1991; SPECIMEN; NOVA

150



MACAU - BANCO NACIONAL ULTRAMARINO
283 Dragão - Lote (2 notas) - 1000 Patacas 8-7-1991, Pick 69 48782 e 48783 (números seguidos), NOVAS

300



MACAU - BANCO NACIONAL ULTRAMARINO
284 50 Patacas, 13.7.1992; ESPÉCIME; NOVA

60



MACAU - BANCO NACIONAL ULTRAMARINO
285 100 Patacas, 13.7.1992; ESPÉCIME; NOVA

80



MACAU - BANCO NACIONAL ULTRAMARINO
286 Dragão e Barco - Lote (2 notas) - 50 e 100 Patacas 13-7-1992, Pick 66 e 67, capicuas com o mesmo número 11111, NOVAS

150



MACAU - BANCO NACIONAL ULTRAMARINO
287 Belch. Carneiro - 5 Patacas, 18.11.1976, Espécime, NOVA

100



MACAU - BANCO NACIONAL ULTRAMARINO

288 Dragão e Barco - Lote (2 notas) - 50 e 100 Patacas 13-7-1992, Pick 66 e 67, com o mesmo nº de algarismos seguidos 12345, NOVAS

150



MACAU - BANCO DA CHINA

289 Lote (5 notas) - 10, 50, 100, 500 e 1000 Patacas 16-10-1995, todas com o nº 19939, NOVAS

360



MACAU

290 BNU e B. da China - Lote (2 notas) 20 Patacas 1-9-1996, nº 045500 e 57576, NOVAS

20



MOÇAMBIQUE - BANCO DA BEIRA

291 20 Centavos 15-9-1919 Prata - Specimen, NOVA

40



MOÇAMBIQUE - BANCO DA BEIRA

292 50 Centavos 15-9-1919; JS MO 114, Pick R3; MBC

15



MOÇAMBIQUE - BANCO DA BEIRA

293 50 Centavos 15-9-1919 Prata - Specimen, NOVA

40



MOÇAMBIQUE - BANCO DA BEIRA

294 50 Centavos 15-9-1919 Prata, NOVA

15



MOÇAMBIQUE - BANCO DA BEIRA

295 1 Escudos 15-9-1919 Prata - Specimen, NOVA

20



MOÇAMBIQUE - BANCO DA BEIRA
296 1 Escudo 15-9-1919 Prata, BELA

15



MOÇAMBIQUE - BANCO DA BEIRA
297 1 Libra Esterlina 15-9-1919, Ouro - Secimen, NOVA

150



MOÇAMBIQUE - BANCO DA BEIRA
298 10 Libras Esterlinas 1-2-1921, Ouro - Specimen, NOVA

400



MOÇAMBIQUE - BANCO DA BEIRA
299 10 Libras Esterlinas 1-2-1921, Ouro, NOVA

450



MOÇAMBIQUE - COMPANHIA DE MOÇAMBIQUE
300 50 Centavos 1-10-1931, selo Br. Wilk - Specimen, NOVA

35



MOÇAMBIQUE - COMPANHIA DE MOÇAMBIQUE
301 50 Centavos 1-10-1931, NOVA

12



MOÇAMBIQUE - COMPANHIA DE MOÇAMBIQUE
302 10 Centavos 20-10-1933 - Specimen, NOVA

35



MOÇAMBIQUE - COMPANHIA DE MOÇAMBIQUE
303 10 Centavos 20-10-1933, NOVA

10



MOÇAMBIQUE - COMPANHIA DE MOÇAMBIQUE
304 20 Centavos, 25-11-1933, NOVA

10



MOÇAMBIQUE - COMPANHIA DE MOÇAMBIQUE
305 1 Escudo, 12-5-1937 - Specimen, NOVA

40



MOÇAMBIQUE - COMPANHIA DE MOÇAMBIQUE
306 Um Escudo, 12-5-1937, BELA

10



MOÇAMBIQUE - COMPANHIA DE MOÇAMBIQUE
307 5 Libras Esterlinas, 15-1-1934 - Specimen, NOVA

40



MOÇAMBIQUE - COMPANHIA DE MOÇAMBIQUE
308 Lote (2 notas) 5 Libras Esterlinas, 15-1-1934, com e sem Cancelado, BELAS

30



MOÇAMBIQUE - COMPANHIA DE MOÇAMBIQUE
309 Meia Libra Esterlina, 15-3-1934, NOVA

10



MOÇAMBIQUE - COMPANHIA DE MOÇAMBIQUE
310 1 Libra Esterlina, 15-3-1934 - Specimen, NOVA

50



MOÇAMBIQUE - COMPANHIA DE MOÇAMBIQUE
311 1 Libra Esterlina, 15-3-1934, NOVA (3 manchas óxido, margem sup)

10



MOÇAMBIQUE - BANCO NACIONAL ULTRAMARINO
312 1000 Reiss, 1-3-1909, NOVA

350



MOÇAMBIQUE - BANCO NACIONAL ULTRAMARINO
313 5000 Reis, 1-9-1909, BELA

500



MOÇAMBIQUE - BANCO NACIONAL ULTRAMARINO
314 1000 Escudos sobre 20 £, - 1-3-1909, MBC+

650



MOÇAMBIQUE - BANCO NACIONAL ULTRAMARINO
315 Lote (2 notas) 10 Centavos, 5-11-1914, BNU-Lisboa + BNU-Colonias, Comércio e Agricultura NOVA, e Selo Lisboa, BC+

35



MOÇAMBIQUE - BANCO NACIONAL ULTRAMARINO
316 20 Centavos, 5-11-1914 - BNU-Colonias, Comércio e Agricultura, BELA

35



MOÇAMBIQUE - BANCO NACIONAL ULTRAMARINO
317 50 Centavos, 5-11-1914, BNU-Colonias, Comércio e Agricultura, margem esq. c. BNU e nº 5, MBC+

40



MOÇAMBIQUE - BANCO NACIONAL ULTRAMARINO
318 50 Centavos, 5-11-1914, BNU-Colonias, Comércio e Agricultura NOVA

50



MOÇAMBIQUE - BANCO NACIONAL ULTRAMARINO
319 Chamiço - Lote (2 notas) - 1 Escudo 1-1-1921, Specimen e nota circulada, NOVAS

60



MOÇAMBIQUE - BANCO NACIONAL ULTRAMARINO
320 Chamiço - 2\$50, 1-1-1921 - Specimen, quase NOVA

40



MOÇAMBIQUE - BANCO NACIONAL ULTRAMARINO
321 Chamiço - 5 Escudos, 1-1-1921, Specimen, NOVA

60



MOÇAMBIQUE - BANCO NACIONAL ULTRAMARINO
322 Chamiço - 5 Escudos, 1-1-1921, BELA

80



MOÇAMBIQUE - BANCO NACIONAL ULTRAMARINO
323 Chamiço - 10 Escudos, 1-1-1921, Specimen, NOVA

80



MOÇAMBIQUE - BANCO NACIONAL ULTRAMARINO
324 Chamiço - 20 Escudos, 1-1-1921, Specimen, NOVA

100



MOÇAMBIQUE - BANCO NACIONAL ULTRAMARINO
325 Chamiço, 50 Escudos 1-1-1921, Specimen, NOVA

120



MOÇAMBIQUE - BANCO NACIONAL ULTRAMARINO
326 Chamiço, 50 Escudos, 1-1-1921, BC+

120



MOÇAMBIQUE - BANCO NACIONAL ULTRAMARINO
327 Chamiço, 100 Escudos, 1-1-1921, Specimen, NOVA

250



MOÇAMBIQUE - BANCO NACIONAL ULTRAMARINO
328 Chamiço - 5 Escudos, 1-9-1941, Espécime nº 40, NOVA

40



MOÇAMBIQUE - BANCO NACIONAL ULTRAMARINO
329 Chamiço - 10 Escudos, 1-9-1941, Specimen nº 40, NOVA

60



MOÇAMBIQUE - BANCO NACIONAL ULTRAMARINO
330 Chamiço - 500 Escudos, 25-8-1932, Specimen nº 5, NOVA

650



MOÇAMBIQUE - BANCO NACIONAL ULTRAMARINO
331 Chamiço - 1 Escudo, 1-9-1941 - Specimen nº 39, NOVA

35



MOÇAMBIQUE - BANCO NACIONAL ULTRAMARINO
332 Chamiço, 2\$50, 1-9-1941, BELA

60



MOÇAMBIQUE - BANCO NACIONAL ULTRAMARINO
333 António. Enes - 20 Escudos 6-4-1937 - Specimen nº 69, NOVA

50



MOÇAMBIQUE - BANCO NACIONAL ULTRAMARINO
334 António Enes - 50 Escudos, 1-1-1938 - Specimen nº 72, NOVA

70



MOÇAMBIQUE - BANCO NACIONAL ULTRAMARINO
335 António Enes - 100 Escudos, 11-1-1938 - Specimen nº 77, NOVA

100



MOÇAMBIQUE - BANCO NACIONAL ULTRAMARINO
336 António Enes - 100 Escudos, 27-3-1941 - Specimen nº 2576-40, NOVA

100



MOÇAMBIQUE - BANCO NACIONAL ULTRAMARINO
337 António Enes - 500 Escudos, 27-3-1941 - Specimen nº 2574-37, NOVA

120



MOÇAMBIQUE - BANCO NACIONAL ULTRAMARINO
338 António Enes - 1000 Escudos, 27-3-1941 - Specimen nº 93, NOVA

150



MOÇAMBIQUE - BANCO NACIONAL ULTRAMARINO
339 António Enes, 20 Escudos, 1-11-1941 - Specimen nº 85, NOVA

40



MOÇAMBIQUE - BANCO NACIONAL ULTRAMARINO
340 António Enes - 50 Escudos, 1-11-1941 - Specimen nº84, NOVA

50



MOÇAMBIQUE - BANCO NACIONAL ULTRAMARINO
341 António Enes - 500 Escudos, 1-11-1941 - Specimen nº 27, NOVA

150



MOÇAMBIQUE - BANCO NACIONAL ULTRAMARINO
342 António Enes - 1000 Escudos, 1-11-1941 - Specimen nº18, NOVA

180



MOÇAMBIQUE - BANCO NACIONAL ULTRAMARINO
343 António Enes - 100 Escudos, 27-1-1943 - Specimen nº 35, BELA

70



MOÇAMBIQUE - BANCO NACIONAL ULTRAMARINO
344 António Enes - 5 Escudos, 15-4-1943 - Specimen nº 1141-12, NOVA

35



MOÇAMBIQUE - BANCO NACIONAL ULTRAMARINO
345 António Enes - 10 Escudos, 15-4-1943 - Specimen nº 2579-52 e manuscr. - retirada da circulação em 33-12-60 - NOVA

50



MOÇAMBIQUE - BANCO NACIONAL ULTRAMARINO
346 António Enes - 5 Escudos, 29-11-1945, MBC

25



MOÇAMBIQUE - BANCO NACIONAL ULTRAMARINO
347 António Enes - 10 Escudos, 29-11-1945, BELA

45



MOÇAMBIQUE - BANCO NACIONAL ULTRAMARINO
348 António Enes - 20 Escudos, 29-11-1945, NOVA

80



MOÇAMBIQUE - BANCO NACIONAL ULTRAMARINO
349 António Enes - 50 Escudos, 27-11-1945, BELA

80



MOÇAMBIQUE - BANCO NACIONAL ULTRAMARINO
350 António Enes - 100 Escudos, 29-11-1945, MBC

40



MOÇAMBIQUE - BANCO NACIONAL ULTRAMARINO
351 António Enes - 500 Escudos, 29-11-1945, MBC

80



MOÇAMBIQUE - BANCO NACIONAL ULTRAMARINO
352 António Enes - 1000 Escudos, 29-11-1945 - Espécime nº 100, NOVA

200



MOÇAMBIQUE - BANCO NACIONAL ULTRAMARINO
353 António Enes - 1000 Escudos 29-11-1945, MBC

150



MOÇAMBIQUE - BANCO NACIONAL ULTRAMARINO
354 António Enes - 1000 Escudos., 27-3-1947, MBC+

170



MOÇAMBIQUE - BANCO NACIONAL ULTRAMARINO
355 Cédula - 50 Centavos, 1-9-1941, NOVA

30



MOÇAMBIQUE - BANCO NACIONAL ULTRAMARINO
356 António Enes - Cédula - 1 Escudos, 23-5-1944, quase NOVA

40



MOÇAMBIQUE - BANCO NACIONAL ULTRAMARINO
357 António Enes - Cédula - 2\$50, 23-5-1944 - Specimen nº 1150-60, NOVA

45



MOÇAMBIQUE - BANCO NACIONAL ULTRAMARINO
358 Eduardo Costa - 50 Escudos, 16-2-1950 - Specimen nº 3, BELA

100



MOÇAMBIQUE - BANCO NACIONAL ULTRAMARINO
359 Aires de Ornelas - 100 Escudos, 16-2-1950 - Specimen nº 1, BELA

150



MOÇAMBIQUE - BANCO NACIONAL ULTRAMARINO
360 Caldas Xavier - 500 Escudos 31-7-1953 - Espécime nº 2593 - 66, NOVA

50



MOÇAMBIQUE - BANCO NACIONAL ULTRAMARINO
361 Mouzinho de Albuquerque - 1000 Escudos, 31-7-1953, NOVA

75



MOÇAMBIQUE - BANCO NACIONAL ULTRAMARINO
362 Eduardo Costa - 50 Escudos, 24-7-1958 - Specimen nº203, NOVA

50



MOÇAMBIQUE - BANCO NACIONAL ULTRAMARINO
363 Eduardo Costa - 50 Escudos, 24-7-1958, NOVA

15



MOÇAMBIQUE - BANCO NACIONAL ULTRAMARINO
364 Aires de Ornelas - 100 Escudos, 24-7-1958, MBC

10



MOÇAMBIQUE - BANCO NACIONAL ULTRAMARINO
365 Aires de Ornelas - 100 Escudos, 24-7-1958 - s. carga Vila Cabral + Inutilizada, NOVA
50



MOÇAMBIQUE - BANCO NACIONAL ULTRAMARINO
366 Aires de Ornelas - 100 Escudos 27-3-1961 - Espécime nº 5, NOVA
60



MOÇAMBIQUE - BANCO NACIONAL ULTRAMARINO
367 Aires de Ornelas - 100 Escudos, 27-3-1961, NOVA
15



MOÇAMBIQUE - BANCO NACIONAL ULTRAMARINO
368 Caldas Xavier - 500 Escudos, 22-3-1967 - Specimen nº 360, NOVA
50



MOÇAMBIQUE - BANCO NACIONAL ULTRAMARINO
369 Caldas Xavier - 500 Escudos, 22-3-1967, NOVA
25



MOÇAMBIQUE - BANCO NACIONAL ULTRAMARINO
370 João de Azevedo Coutinho - 50 Escudos, 27-10-1970 - Specimen nº 41, NOVA
30



MOÇAMBIQUE - BANCO NACIONAL ULTRAMARINO
371 João de Azevedo Coutinho - 50 Escudos, 27-10-1970, NOVA
15



MOÇAMBIQUE - BANCO NACIONAL ULTRAMARINO
372 D. Afonso V - 1000 Escudos, 16-5-1972 - Specimen nº 76, NOVA
50



MOÇAMBIQUE - BANCO NACIONAL ULTRAMARINO
373 D. Afonso V - 1000 Escudos, 16-5-1972, NOVA
25



MOÇAMBIQUE - BANCO NACIONAL ULTRAMARINO

374 Gago Coutinho e Sacadura Cabral - 100 Escudos, 23-5-1972 - Specimen n° 28, NOVA

35



MOÇAMBIQUE - BANCO NACIONAL ULTRAMARINO

375 Gago Coutinho e Sacadura Cabral - 100 Escudos, 23-5-1972, NOVA

15



MOÇAMBIQUE - BANCO NACIONAL ULTRAMARINO

376 Gago Coutinho - 500 Escudos, 23-5-1972 - Specimen n° 24, NOVA

40



MOÇAMBIQUE - BANCO NACIONAL ULTRAMARINO

377 Gago Coutinho - 500 Escudos, 23-5-1972, NOVA

30



MOÇAMBIQUE - BANCO NACIONAL ULTRAMARINO

378 Gago Coutinho - 1000 Escudos, 23-5-1972 - Specimen n° 28, NOVA

50



MOÇAMBIQUE - BANCO NACIONAL ULTRAMARINO

379 Gago Coutinho - 1000 Escudos 23-5-1972, NOVA

40



ÁFRICA DO SUL

380 1 Pound Pick 84d, NOVA

45



ÁFRICA DO SUL

381 20 Rands, Pick 108a, NOVA

100



ÁFRICA DO SUL

382 Lote (4 notas) - 1,2, 5 e 10 Rands Pick 105b, 109b, 112b e 113b, MBC e NOVAS

15



CONGO BELGA

383 1000 Francs., 3-11-20, Kinshasa, Pick 12, **RARA**; NOVA

1.500



CONGO BELGA

384 5 Francs, 21-1-29, Pick 8e, BELA

120



CONGO BELGA

385 20 Francs 10-8-48, Pick 15f, NOVA

120



CONGO BELGA

386 100 Francs, 1-9-60, Pick 33c, BELA

60



CONGO BELGA

387 500 Francs, 01-11-57, Pick 34, NOVA

250



CONGO BELGA

388 1 Franc 15-1-20, Specimen Waterlow son 383, Pick 38, NOVA

80



ESCÓCIA

389 Royal Bank - 100 Pounds, 3-5-1985 (data não cat) Pick 340, BELA

150



ESCÓCIA

390 Royal Bank - 100 Pounds, 25-3-1987, Pick 350a, quase NOVA

150



ESCÓCIA

391 Royal Bank - 100 Pounds, 23-3-1994, Pick 350b, NOVA

150



ESCÓCIA
392 Bank of Scotland - 100 Pounds Pick 118Ab, quase NOVA

150



INGLATERRA
393 5 e 10 Pounds Pick 378c e 386a, NOVAS

35



INGLATERRA
394 5 e 20 Pounds Pick 378c e 387a, NOVAS

50



INGLATERRA
395 50 Pounds Pick 388a, NOVA

75



HONG KONG
396 Hong Kong, Government - Lote (3 notas) 1 Cent, 5 e 10 Cents tipo cédulas., NOVAS

15



HONG KONG
397 Hong Kong, Government - 1 Dollar-, Pick 311, quase NOVA

250



HONG KONG
398 Hong Kong, Government - 5 e 10 Cents Pick 314 e 315b, NOVAS

40



HONG KONG
399 The Chartered Bank - \$5.- e \$10.-, Pick 68c e 70c, MBC e NOVA

40



HONG KONG
400 The Chartered Bank - \$500.-, Pick 72d, BELA

500



HONG KONG

401 The Chartered Bank - \$5.- e \$10.-, Pick 73a e 77, NOVAS

15



HONG KONG

402 The Hong Kong & Shanghai Bank. Corpor. - \$1.-, Pick 171 - 1 January 1925, MBC+

200



HONG KONG

403 The Hong Kong & Shanghai Bank. Corpor. - \$10.-, Pick 31 March 1947, BELA

80



HONG KONG

404 The Hong Kong & Shanghai Bank. Corpor.. - \$5.- e \$10.-, Pick 181f e 182e, NOVAS

20



RODÉSIA E NIASSALÂNDIA

405 Bank of Rhodesia and Nyasaland - 10 sh, Pick 20.b, 23 January 1961, BELA

80



RODÉSIA E NIASSALÂNDIA

406 Bank of Rhodesia and Nyasaland - £ 5.-, Pick 21b, 25 January 1961, MBC+

30



RODÉSIA E NIASSALÂNDIA

407 Bank of Rhodesia and Nyasaland - £ 1.-, Pick 22b, 23 December 1960., quase NOVA

100

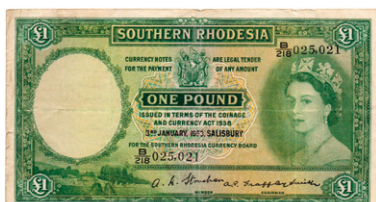

RODÉSIA DO SUL

408 1 Pound 3 Janeiro 1953, Pick 13, MBC

50



RODÉSIA

409 Reserve Bank - Lote (4 notas) - 1, 2, 5, e 10 Dolars, Pick 30b, 31b, 32a e 33b, várias datas 1973, NOVAS

50



PORTUGAL

D. MARIA I E D. PEDRO III / D. MARIA I

410 Lote (3 moedas) - D. Maria I e D. Pedro III: 400 Réis 1779 (G.17.02, MBC), 1784 (v. s., G.17.06, MBC-); D. Maria I: 400 Réis 1797 (G.17.09, MBC-)

150



D. JOÃO PRÍNCIPE REGENTE

411 Lote (6 moedas) - 400 Réis 1800 (G.23.02, MBC); 400 Réis 1807 (G.24.03, BC+), 1815 (G.24.07, BC+), 1816 (2x, G.24.08, MBC), 1816, SIGN O (G.24.08.var, BC+)

200



D. JOÃO VI / D. MARIA II

412 Lote (3 moedas) - D. João VI: 400 Réis 1821 (G.12.13, MBC+); D. Maria II: 400 Réis 1834 (G.16.02, MBC), 1835 (G.16.03, MBC+)

100



D. MARIA II

413 1000 Réis 1845; vestígios de solda; G.40.05; BC+

50



D. MARIA II

414 Lote (3 moedas) - 500 Réis 1841 (MBC), 1842 (MBC), 1846 (MBC+); G.39.04, 39.06, 39.11

90



D. MARIA II / D. LUÍS I / D. CARLOS I

415 Lote (9 moedas) - D. Maria II: XX Réis 1847 (G.34.01, MBC); D. Luís I: XX Réis 1873 (G.06.04, MBC); X Réis 1873 (G.04.05, BELA), 1883 (G.05.02, quase BELA); V Réis 1877 (G.02.10, BELA), 1886 (G.03.05, MBC); D. Carlos I: 20 Réis 1891 A (G.03.03, quase BELA); 5 Réis 1890 (G.01.01, SOBERBA), 1900 (G.01.09, quase BELA)

75



D. PEDRO V
416 500 Réis 1857; G.08.01; BC

20



D. PEDRO V / D. LUÍS I / D. CARLOS I

417 Lote (9 moedas) - D. Pedro V: 100 Réis 1854 (G.02.01, quase BELA), 1857 (G.03.01, BC); D. Luís I: 100 Réis 1872 (G.09.07, MBC-), 1888 (G.09.22, MBC); D. Carlos I: 200 Réis 1892 (G.08.03, MBC), 1893, 3/2 (G.08.05, BELA); 100 Réis 1893 (G.06.05, MBC), 1898 (G.06.09, MBC+), 1900 (G.07.01, BELA)

150



D. LUÍS I
418 500 Réis 1875; G.12.11; BC+

30



D. LUÍS I
419 200 Réis 1878; G.11.12; BC+

150



D. CARLOS I
420 1000 Réis 1899; G.13.01; MBC+

30



D. CARLOS I
421 500 Réis 1894; G.11.07; MBC-

300



D. CARLOS I
422 500 Réis 1895; G.11.08; MBC+

50



D. CARLOS I
423 500 Réis 1900; G.11.15; lindo MBC

250



D. CARLOS I
424 100 Réis 1894; G.06.06; MBC

100



D. CARLOS I
425 Lote (3 moedas) - 1000, 500 e 200 Réis 1898; 4.º Centenário Descoberta Índia; G.14.01, 12.01, 10.01; BELAS, MBC+

40



D. CARLOS I
426 Lote (4 moedas) - 500 Réis 1893 (limpa, BELA), 1898 (BELA), 1901 (MBC+), 1903 (MBC-); G.11.05, 11.12, 11.16, 11.17

100



D. MANUEL II
427 1000 Réis 1910; Guerra Peninsular; G.07.01; MBC

35



AÇORES - D. MARIA II
428 Maluco (80 Réis) 1829; data sem ponto; ligeiro defeito na orla; G.05.03; BC+

100



REPÚBLICA
429 20 Escudos 1953; Renovação Financeira; mate; G.49.01; MBC+

20



430 10 Escudos 1942; G.43.06; BELA

450



431 10 Escudos 1948; G.43.07; BELA

40



432 Lote (4 moedas) - 10\$00 1932 (lindo MBC), 1933 (MBC), 1937 (MBC), 1940 (MBC); G.43.01, 43.02, 43.04, 43.05

60



433 5 Escudos 1932; G.35.01; BELA

75



434 5 Escudos 1937; G.35.04; MBC+

75



435 Lote (3 moedas) - 5\$00 1934 (BELA), 1940 (MBC+), 1946 (MBC+); G.35.03, 35.05, 35.08

50



436 Lote (5 moedas) - 5\$00 1965 (BELA), 1966 (BELA); 2\$50 1963 (MBC+), 1964 (BELA), 1966 (SOBERBA); G.37.03, 37.04, 31.01, 31.02, 31.05

50



437 2\$50 1937; G.30.03; SOBERBA

500



438 Lote (2 moedas) - 2\$50 1932 (MBC+), 1933 (BELA); G.30.01, 30.02

75



439 Lote (2 moedas) - 2\$50 1940 (MBC+), 1948 (BELA); G.30.04, 30.11

40



440 1 Escudo ND (1914); 5 Outubro 1910; G.22.01; BELA

35

	441 1 Escudo 1926; G.24.02; BC+	30
	442 1 Escudo 1927; G.25.01; MBC+	15
	443 1 Escudo 1928; G.25.02; quase BELA	50
	444 1 Escudo 1930; G.25.04; BELA	150
	445 1 Escudo 1931; G.25.05; MBC	10
	446 1 Escudo 1935; G.25.06; BC+	25
	447 1 Escudo 1939; G.25.07; SOBERBA	150
	448 1 Escudo 1944; G.25.09; BELA	140
	449 1 Escudo 1945; G.25.10; SOBERBA	35



450 1 Escudo 1946; G.25.11; BELA

20



451 1 Escudo 1979; eixo vertical; G.26.13; quase BELA

70



452 Lote (2 moedas) - 1\$00 1915 (MBC+), 1916 (MBC+); G.23.01, 23.02

45



453 Lote (2 moedas) - 1\$00 1924 (SOBERBA); 0\$50 1926 (SOBERBA); G.24.01, 19.03

50



454 50 Centavos 1924; G.19.01; SOBERBA

250



455 50 Centavos 1927; G.20.01; SOBERBA

40



456 50 Centavos 1929; G.20.03; MBC+

20



457 50 Centavos 1930; G.20.04; MBC+

70



458 50 Centavos 1940; G.20.08; SOBERBA

35



459 50 Centavos 1944; G.20.09; SOBERBA

25



460 50 Centavos 1946; G.20.11; SOBERBA

20



461 50 Centavos 1952; G.20.14; SOBERBA

20



462 50 Centavos 1953; G.20.15; SOBERBA

25



463 20 Centavos 1922; módulo maior; G.13.05; BELA

1.000



464 XX Centavos 1951; eixo vertical; G.16.08; BC

25



465 Lote (2 moedas) - XX Centavos 1944 (MBC+), 1962 (SOBERBA); G.16.03, 16.17

25



466 10 Centavos 1930; G.09.04; SOBERBA

200



467 10 Centavos 1938; G.09.05; SOBERBA

25



468 Lote (3 moedas) - X Centavos 1952 (BELA), 1953 (MBC+), 1954 (BELA); G.10.12, 10.13, 10.14 **50**



469 5 Centavos 1922; G.05.03; MBC **100**



470 Lote (2 moedas) - 0\$05 1920 (MBC); 0\$02 1921 (BELA); G.05.01, 03.03 **40**



471 2 Centavos 1918; ferro; G.02.01; MBC **60**



472 1 Centavo 1921; G.01.05; BELA **15**



473 10 Centavos 1969; alumínio; G.E4.19, KM.Pn.253; BELA **600**

AÇÕES E OBRIGAÇÕES



474 8 Títulos - Dívidas do Estado, de 1830 a 1967, entre os quais, Apolice para Pagamento da Divida ao Commissariado, Emprestimo á Cidade de Lisboa para a Defeza Nacional, Reino de Portugal - Ministerio da Fazenda, entre outros; MBC e BC+ **40**



475 Banco Lusitano - 2 títulos de 1 Ação, nº 6943, de 1-8-1868 e nº 2539, de 7-3-1895; MBC+ e MBC **50**



- 476** Caixa de Crédito Industrial - Título de 1 Ação, n.º 3398, de 8-3-1873; MBC+ **40**
-



- 477** Banco Mercantil de Braga - Título de Ação ao Portador, n.º 1213, de 1-2-1876; MBC+ **40**
-



- 478** Banco de Crédito Nacional - Título de 1 Ação ao Portador, n.º 4575, de 5-8-1890; BC **30**
-



- 479** Banco Lisbonense - Título de 5 Ações, n.º 2271/75, de 30-7-1881; BELA **40**
-

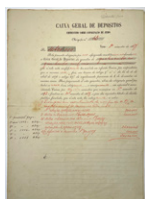

- 480** Caixa Geral de Depósitos - Emprestimo Sobre Consignação de Juros - Obrigação n.º 13, de 18-12-1882; BC+ **50**
-



- 481** Banco Popular Portuguez - 2 títulos de 2 Ações, n.º 11063/64, de 1-6-1917 e n.º 32483/84 (2ª Emissão), de 1-1-1919; MBC **35**
-



- 482** BNU - 2 títulos de 1 e 5 Ações, Liberados, de 90\$ e 450\$, n.º 220 572, de 1-10-1919 e n.º 438 516/20, de 31-3-1927; MBC+ **30**
-



- 483** Banco de Crédito Comercial - Título de 5 Ações, n.º 8296/8300, de 31-12-1919; BELA **20**
-



- 484** Banco Industrial Português - 2 títulos, de 1 Ação n.º 01423 e de 10 Ações n.º 37361/70, ambos de 2-4-1921; BELA e MBC **30**
-



485 Banco Nacional Agrícola - 3 títulos, de 1 Ação nº 173104, de 5 Ações nº 97491/95 e de 10 Ações nº 25321/30, todas de 1-7-1921; BELAS

20



486 Banco Popular Portuguez - Título de 1 Ação nº 2689, de 31-12-1923; BELA

15



487 11 títulos - Banco Comercial do Porto (títulos de 1 e 5 Ações), Banco Colonial Portuguez, Banco do Minho, Banco Comercial de Guimarães, Banco Mutuario, Banco Portuguez e Brasileiro (títulos de 1, 5 e 10 Ações), Banco Economia Portuguêsa (2 títulos de 1 Ação); MBC e BC

25



488 Cª. de Seguros - A Urbana Portugueza, título de 1 Ação nº 262, de 29-10-1878 (Porto); MBC+

50



489 Cª. de Seguros - Internacional, título de 1 Ação nº 0379, de 11-7-1906; MBC+

30



490 Cª. de Seguros - A Victoria, título de 1 Ação nº 395, de 18-8-1909; MBC+

30



491 Cª. de Seguros - O Futuro, título de 1 Ação nº 4770, de 20-5-1915; BELA

28



492 Cª. de Seguros - A Colonial, título de 1 Ação nº 2525, de 20-9-1916; BELAS

20



493 C^a. de Seguros - A Beira, título de 1 Ação n^o 3909, de 15-12-1917; BC+

18



494 C^a. de Seguros - Redenção, título de 10 Ações n^o 2231/40, de 18-5-1918; BELA

20



495 C^a. de Seguros - Universo, 2 títulos, de 1 Ação n^o 13389 e de 5 Ações n^o 12110/14, ambas de 30-7-1918; MBC+

25



496 C^a. de Seguros - A Regionalista, título de 5 Ações n^o 5518/22, de 16-11-1918 (com gravura assinada); BELA

18



497 C^a. de Seguros - Globo, título de 5 Ações n^o 4574/78, de 28-5-1918; MBC+

16



498 2 Títulos - C^a. de Seguros - Fomento Agrícola, título de 1 Ação n^o 25466, de 26-12-1917 e C^a. de Seguros - A Paz, título de 1 Ação n^o 9668, de 2-1-1918; BELAS

25



499 3 Títulos - C^a. de Seguros - Luza, 1 Ação n^o 4590, de 1-6-1918; C^a. de Seguros Meridional, 1 Ação n^o 13178, de 15-4-1918 e C^a. Geral de Seguros, 10 Ações n^o 24335/44, de 10-7-1920; BELAS e MBC+

20



500 C^a. de Seguros - Lis, título de 5 Ações n^o 8948/52, de 27-11-1918; MBC-

15



501 C^a. de Seguros - A Equitativa, 2 títulos, de 1 Ação nº 2389, de 6-3-1919 e 5 Ações nº 8681/85, de 6-3-1919; BELA e MBC

18



502 C^a. de Seguros - A Europa, título de 1 Ação nº 4091, de 1-3-1919; MBC+

15



503 C^a. de Seguros - União dos Proprietários, título de 1 Ação nº 28772, de 3-3-1920; BC+

15



504 C^a. de Seguros - Banco de Seguros, 3 títulos, de 2 Ações no valor de 10\$00 nº 119536/37, de 10-6-1921; 5 Ações no valor de 25\$00 nº 20345/49, de 21-4-1920 e 20 Ações no valor de 100\$00 nº 13849/68, de 29-4-1920; MBC+

35



505 C^a. de Seguros - Iris, título de 1 Ação nº 02200, de 3-1-1923; BELA

25



506 Soc. Cooperativa - Economia Social, título de 1 Ação nº 30, de 2-9-1872; MBC+

100



507 Soc. Cooperativa - Auto-Motora do Porto, título provisório de 10 Ações nº 278, de 22-2-1908; Cartão de Sócio nº 278; comprovativos de compra do título e pagamento da inscrição; MBC+

15



508 Soc. Cooperativa - 3 títulos, A Lusitana, Ação nº 12452, de 26-7-1899; Cooperativa "A Trafaria", Ação nº 0078, de 2-1-1906; Cooperativa de Vila Rial, 5 Ações nº 126/30, de 28-9-1921; BELAS

30



- 509** Soc. Cooperativa - União Central de Abastecimentos, título de 2 Ações nº 1137/38, de 10-11-1923; Sociedade Cooperativa Bracarense, título de 1 Ação nº 2172, de 1-4-24; MBC+

20



- 510** Soc. Cooperativa - "A Padaria do Povo", 2 títulos, de 5 Ações nº 3422/26, de 26-8-1924 e de 1 Ação nº 3424, de 31-3-1949; MBC+

25



- 511** Soc. Cooperativa - União de Crédito e Consumo, título de 10 Ações nº 2693, de 31-12-1935; BELA

20



- 512** Cooperativa dos Industriais de Alfaiataria do Porto - 3 títulos de 1, 2 e 5 Ações, nº 114, nº 115/16 e nº 819/23, de 30-1-33 e 30-4-46; MBC+

20



- 513** Cooperativa dos Trabalhadores de Portugal - Título de 1 Ação nº 2185, de 1-12-1945; MBC

15



- 514** 3 Títulos - União dos Vinicultores de Portugal, 1 Obrigação nº 48630, de 15-6-1909; Soc. Cooperativa dos Empregados Bancários, 5 Ações nº 00876/80, de 12-8-1966; Cooperativa Agrícola de Vila Nova de Cerveira, 30 Ações, nº 111/1ª, de 8-1-1977; MBC e BC

15



- 515** Companhia de Pescarias Lisbonense - Título de 1 Ação nº 6492, de 25-11-1836; **RARA**; BELA

80



- 516** Nova Empresa Fabril de Azeite - Título de 1 Ação nº 274, de 31-12-1844; **RARA**; MBC

75



517 Theatro Vimaranesense - Título de 1 Ação nº 396, de 31-8-1853; **RARA**; BC+
65



518 Companhia Manutenção Civil - Título de Ação de Cem Mil Réis nº 1438, de 31-12-1860; **RARA**; BELA
80



519 Companhia da Fabrica Nacional de Lanificios de Portalegre - Título de 1 Ação nº 616, de 30-5-1862; BELA
50



520 Sociedade do Palacio de Crystal Portuense - Título de 1 Ação nº 1164, de 2-1-1867; MBC
100



521 Companhia Sericola Egytanense - Título de Ação de Cem Mil Réis nº 417, de 15-1-1876; BELA
70



522 Companhia da Rl. Fabrica de Fiação de Thomar - Título de 1 Ação nº 0271, de 2-1-1877; BC
60



523 Companhia de Piscicultura e Pescarias a Vapor - Título de 1 Ação nº 245, de 24-4-1880; BELA
80



524 Fabrica de Faianças das Caldas da Rainha - Título de 1 Ação nº 964, de 30-6-1884; **RARA**; BC
500



525 Jardim Zoologico e d'Acclimação em Portugal - 2 títulos de 1 Ação, nº 2093, de 15-5-1884 e nº 893, 2ª série, de 18-4-1904; BELAS
50



526 Companhia Real Promotora da Agricultura Portuguesa - 2 títulos de Fundador nº 629 e 95, de 20-11-1886 e 1-12-1887; BELA

60



527 Parceria de Fomento Agrícola - Título de Ação de Vinte e Cinco Mil Réis nº 1141, de 9-11-1888; Quase BELA

40



528 Companhia Nacional de Conservas - 2 títulos de 1 e 10 Ações nº 375 e 396/403, 1ª Série, de 25-4-1888; BELAS

50



529 Companhia Nacional de Conservas - Título de 1 Ação nº 3874, 2ª Série, de 25-4-1888; BELA

30



530 Companhia Nacional de Conservas - Título de 5 Ações nº 6500/504, 3ª Série, de 25-4-1888; BELA

30



531 Companhia Nacional de Conservas - Título de 1 Obrigação nº 1692, de 25-4-1888; BELA

30



532 Companhia do Gaz do Porto, Título de Ação de Quarenta e Cinco Mil Réis nº 00,545, de 26-6-1889; BELA

20



533 Companhia Portuense dos Alcooes - Título de 1 Ação nº 210, 2ª Série, de 5-3-1890; MBC+

40



534 Companhia de Cortiças de Portugal - 3 títulos de 1, 5 e 10 Ações, nº 00100, nº 00966/70 e nº 04071/80, todas de 31-12-1891; BELAS

60



535 Empreaza Tauromachica Lisbonense - 2 títulos de 1 e 4 Ações nº 1815 e 1779/82, de 1-3-1893 e um título de 2 Obrigações nº 5328/29, de 30-6-1893; BC+ e BC-

100



536 Empreaza Tauromachica Lisbonense - 2 títulos, de 1 Ação nº 275, de 14-2-1925 e de 4 Ações não utilizada; BC+ e BC

30



537 Sociedade Theatral Bejense - Título de Ação de Dez Mil Réis nº 11, de 27-2-1893; BELA

40



538 Sociedade Theatral Bejense - Título de Ação de Dez Mil Réis nº 427, de 28-6-1895; BELA

40



539 Companhia Rio Ave - 2 títulos de 1 Ação nº 541, de 20-7-1893 e de 5 Ações nº 4972/76, de 31-12-1923; MBC-

20



540 2 Títulos - Companhia Aliança, 1 Obrigação nº 1 (emitidas 225), de 2-7-1894; Bairro Europa, título de 10 Ações nº 924/33, de 25-6-1903; BC

160



541 2 Títulos - Companhia dos Alcooes do Algarve, Ação de Cem Mil Réis nº 257, de 31-12-1896; Theatro Mousinho da Silveira, título de 10 Ações nº 505/14, de 11-6-1904; BELA e BC

80



542 Empreaza da Praça de Touros de Extremoz - Título de 1 Obrigação nº 1072, de 24-6-1904; BELA

20



543 British Co-operative Stores - Título de Ação de Vinte e Cinco Mil Réis nº 217, de 30-12-1905; MBC

40



544 Companhia Portuense de Panificação - Título de 1 Ação nº 2679, de 5-5-1905; MBC+

30



545 Fundição do Ouro - Título de 1 Obrigação nº 246, de 30-5-1905; BC

70



546 Ceramica Portuguesa - título de 1 Ação nº 122 (emitidas 200), de 30-4-1906; BELA

100



547 Companhia Commercial Leão Verde - Título de 1 Ação nº 266 (emitidas 280), de 24-10-1907; MBC+

90



548 Companhia de Credito Edificadora Portuguesa - 2 títulos, de 1 Ação nº 2186, de 31-12-1912 e de 10 Ações nº 7641/50, de 30-9-1922; BC+

55



549 Empresa de Propaganda Democratica "A Lucta" - Título de 10 Ações Nº 1817/26, de 26-7-1912; MBC

60



550 Empresa Industrial de Cortumes - Título de 1 Ação nº 316, de 1-8-1914; MBC+

35



551 Companhia de Pescarias "Algarbes" - Título de 10 Ações nº 321/30, de 31-8-1918; MBC+

45



552 4 Títulos de 1 Ação - C^a. Fabril de Arcozelo n^o 01249, de 5-5-1902; C^a. de Conservas Alimentícias do Norte de Portugal n^o 0514, de 28-6-1919; C^a. Central Vinícola de Portugal n^o 1672, de 20-6-1920; C^a. Industrial da Beira Alta n^o 403, de 25-9-1920; Reg. e MBC+

20



553 7 Títulos de 1919 a 1924: C^a. Industrial do Norte, 1 Ação n^o 959; Soc. Das Aguas da Curia, 100 Ações n^o 215.281/380; Estrela de Portugal, 1 Ação n^o 00659; Soc. do Caramulo, 1 Ação n^o 3547; C^a. Industrial de Tancos, 1 Ação n^o 09676; Soc. Comercial Ultramarina, 1 Obrigação n^o 4040; Electro-Industria do Norte, 1 Ação n^o 00111; BELAS

30



554 C^a de Adubos Catalíticos - 2 títulos de 1 Ação n^o 5647, de 31-10-1919 e n^o 11889, de 1-6-1920; BELA e MBC+

25



555 Sociedade Portuguesa de Administrações - Título de 5 Ações n^o 01636/40, de 31-7-1920; BC+

20



556 Companhia das Fabricas de Garrafas na Amora - Título de 5 Obrigações n^o 4076/80, de 16-11-1920; Quase BELA

18



557 Companhia Portuguesa de Pesca - Título de 1 Ação n^o 54890, de 4-12-1920; Lindo MBC

18



558 Companhia Portuguesa de Algodões - 2 títulos, de 5 Ações n^o 9111/15 e de 10 Ações n^o 14581/90, ambas de 30-6-1920; BELAS

25



559 4 Títulos de 1920 - C^a de Adubos Chimicos e Organicos do Cabedêlo, 5 Ações n^o 2566/70; C^a de Vinhos e Azeites de Portugal - 2 títulos, de 5 Ações Ordinarias n^o 20726/730 e de 5 Ações Privilegiadas n^o 18926/930; C^a das Aguas Medicinaes do Arsenal de Lisboa, 5 Ações n^o A; BELAS

20



560 Companhia Nacional de Viação e Electricidade - 3 títulos, de 1 Ação nº 100092, de 4 Ações nº 18201/204 e de 20 Ações nº 39576/95, todos de 16-1-1920; Aguarela de Roque Gameiro; Quase BELAS

40



561 Sociedade de Habitações Salubres e Economicas "O Lar Nacional" - Título de 1 Ação nº 947, de 2-2-1920; mancha a topo; Lindo MBC

20



562 Companhia de Moagens do Centro de Portugal - Título de 1 Ação nº 9917, de 31-12-1920; BELA

22



563 Companhia de Pesca A. Fuzeta - Título de 1 Ação nº 1242, de 7-5-1921; BELA

25



564 Sociedade Industrial de Chocolates - 2 títulos de 14-1-1921, de 1 Ação nº 01886 e de 5 Ações Privilegiada nº 13461/65; BELAS

20



565 British Co-operative Stores - Título de Ação de Vinte e Cinco Escudos nº 996, de 11-6-1921; BC

30



566 Grandes Armazens Nascimento - Título de 10 Ações nº 05981/90, de 30-11-1921; MBC+

20



567 4 Títulos - Soc. Energia Electrica do Porto, 1 Ação nº 10946, de 1907; Soc. Exportadora de Cortiças, 5 Ações nº 976/80, de 10-10-1921; Electro-Industria do Norte, 1 Ação nº 08396, de 22-7-1922; Soc. A Laminadora, 10 Ações nº 04261/70, de 8-7-1935; BELAS

18



568 Oporto Oil Company - Título de 1 Ação nº 14482, de 1-4-1921; BELA

18



569 Companhia de Fiação e Tecidos de Guimarães - Título de 1 Ação nº 10246, de 1-7-1923; BC

20



570 Empresa Electro Ceramica - 2 títulos de 25-1-1924, de 5 Ações nº 64699/703 e de 10 Ações nº 75789/798; BELAS

25



571 Empresa Química de Adubos - 3 títulos de 20-11-1924, de 1 Ação nº 46, de 5 Ações nº 306/10 e de 10 Ações nº 581/90; MBC+

25



572 Companhia Portuguesa de Turismo - Título de 1 Ação nº 4557, de 31-12-1925; BC

18



573 Gazeta das Aldeias - Título de 1 Ação nº 11116, de 31-1-1926; BELA

18



574 Companhia Anonima Portuguesa para Exploração de Combustiveis - Título de 1 Ação do Tipo A, nº 08994, de 14-1-1926; BELA

18



575 Sociedade Anonima Portuguesa de Empreendimentos - Título de 1 Ação Ordinaria (emitidas 100) nº 494, de 16-1-1926; BELA

30



576 Sociedade Anonima Portuguesa de Empreendimentos - Título de 1 Ação Privilegiada (emitidas 400) nº 260, de 16-1-1926; BELA

25



577 Estabelecimentos Silva & Companhia - 3 títulos de 1-1-1933, de 1 Ação nº 1933, 5 Ações nº 51/55 e 10 Ações nº 1531/40; BELAS

40



578 3 Títulos - Companhia Fabril de Salgueiros, 1 Ação nº 21907, de 4-5-1945; Atlântida Editora, 1 Ação nº 6812, de 15-7-1870; Empresa Comercial e Industrial de Pesca - Pescal, 10 Ações nº 11421/430, de 7-2-1945; BELAS e MBC

15



579 Companhia das Minas de Carvão de Pedra - Título de 1 Ação nº 12.978, de 2-1-1840; BC+

50



580 Companhia Estanifera do Ramalho e Portella da Gaiva - Título de 1 Ação nº 2629, de 11-8-1869; MBC

40



581 Companhia de Mineração Plombifera de Adorigo - Título de 1 Ação nº 1531, de 31-12-1875; MBC+

35



582 Companhia Portuguesa das Minas do Rio Salôr e Outras - 2 títulos de 12-10-1882, de 1 Ação nº 28 e de 1 Ação Liberada nº 3273; MBC

25



583 Companhia Portuguesa das Minas de Plasenzuela - Título de 1 Ação nº 3560, de 15-12-1882; MBC-

20



584 Companhia das Minas de Gondomar - Título de Fundador nº 209, de 20-9-1883; BELA

30



585 Companhia das Minas de Cobre da Cabeça Alta - Título de 1 Ação nº 4888, de 2-8-1884; MBC+

25



586 Companhia Portuguesa Exploradora dos Jazigos d'Alencarce e Outros - Título de 5 Ações n° 1776/80, de 1-1-1884; MBC
25



587 Companhia da Mina de Cobre Aparis - 2 títulos de 28-9-1885, de 5 Ações n° 192/96 e 10 Ações n° 257/66; BELAS
25



588 Companhia Portuguesa das Minas "Marialina" - Título de Fundador (emitidos 400) n° 297, de 10-4-1910; Quase BELA
25



589 2 Títulos - Companhia Mineira de Ciudad-Real, 1 Ação n° 831, de 3-2-1883; Companhia das Minas Riba-Douro, 1 Ação n° 5845, de 5-5-1884; BELA e BC+
20



590 4 Títulos - Companhia Portuguesa de Minas D'Ouro de Manica, 5 Ações n° 08836/40, de 31-8-1899; Companhia Carbonifera e Industrial do Pejão, 2 títulos de 5 Ações n° 07133/37 e de 10 Ações N° 07073/82, ambas de 9-7-1884; Companhia de Minas Oiro de Lombigo, Ação n° 798, de 4-9-1884; MBC+, BC+ e BC
20



591 Companhia de Navegação a Vapor Luso-Brasileira - Título de Ação de Cem Mil Réis n° 3680, de 10-1-1853; BELA
100



592 Companhia Portuguesa de Transpores Maritimos - Thétis - Título de 1 Ação n° 238 (2ª Emissão, 600 Ações), de 15-3-1875; BELA
75



593 Companhia Transmontana - Caminho de Ferro Americano entre a Regoa e Villa Real - Título de 1 Ação n° 1632, de 31-12-1875; BC+
45



594 Companhia Portuguesa de Navegação a Vapor - União - Título de 1 Ação nº 5 (2ª Emissão 80 Ações), de 15-5-1884; Lindo MBC

120



595 Compagnie du Chemin de Fer de Salamanca à la Frontière Portugaise - Contrato original autorizando e regulando a emissão de 132.000 Obrigações destinadas ao financiamento daquela Companhia, assinado pelo "Directeur du Comptoir d'Escompte de Paris" e pelo "Syndicat Portuense en qualité / Henry Burnay"; 1885 **RARA**; MBC

150



596 Companhia de Caminho de Ferro de Torres Novas a Alcanena - Título de 1 Ação nº 913, de 15-3-1888; BELA

50



597 Companhia de Caminho de Ferro de Penafiel à Lixa e a Entre os Rios - Título de 10 Obrigações, não utilizada, de 11-9-1915; MBC+

12



598 Empresa de Transportes Mechanicos - Título de 1 Ação nº 06394, de 7-9-1920; BELA

15



599 10 Títulos de Ações e Obrigações de 1884 a 1932, entre os quais, Cª. Real dos Caminhos de Ferro Portuguezes, Cª. do Caminho de Ferro de Guimarães, Cª. do Caminho de Ferro de Puerto Santa-Maria a San Lucar de Barrameda, Lisbon Electric Tramways Limited, entre outras; BELAS, MBC, BC e BC-

20



600 3 Títulos - Mala Real Portuguesa, 1 Obrigação nº 7380, de 29-5-1889; International Mercantile Company, 5 Ações nº 109836/840, de 2-8-1915; União Luso-Brasileira - Cª de Transportes Maritimos, 5 Ações nº 12595/599, de 2-11-1920; MBC+ e BC+

18



- 601** 18 Títulos - Companhia Colonial de Navegação - 2 títulos de 1 Ação, 4 títulos de 5 Ações, 8 títulos de 10 Ações e 1 título de 100 Ações, todos de 3-7-1922; 1 título de 20 Ações não utilizado, de 1-7-1943; 1 título de 50 Ações, de 3-7-1951 e 1 título de 50 Obrigações, 23-6-1954; BELAS

20



- 602** 90 títulos - Carregadores Açoreanos - Companhia de Navegação - Imposto do Selo só do Continente, 22 títulos de 1 Ação, 14 títulos de 5 Ações, 15 títulos de 10 Ações, 3 títulos de 20 Ações e 4 títulos de 50 Ações; Inclui Imposto do Selo dos Açores, título de 1 Ação, título de 5 Ações, 21 títulos de 10 Ações, 6 títulos de 20 Ações e 3 títulos de 50 Ações; BELAS

50



- 603** 4 Títulos de Ações não utilizadas, com gravuras assinadas "Pedrozo" - Theatro da Trindade, emitidas 80 Ações de Mil Réis, de 10-10-1866; C^a de Navegação a Vapor Lusitana, emitidas 400 Ações no total de Duzentos Mil Réis, de 28-12-1858; C^a Fundadora da Villa Estephania, 1 Ação não datada; Bonança, C^a de Seguros Marítimos e Terrestres, 1 Ação não datada; BELAS

50



- 604** 7 Títulos de Angola - Companhia de Mossamedes, título de 5 Ações n^o 87771/75, de 30-7-1895 e título de 25 Ações n^o 2.685.201/225, de 5-6-1928; C^a de Cabinda, 5 Ações n^o 7016/20, de 8-7-1903; C^a da Africa Ocidental Portuguesa, 1 Ação n^o 32822, de 1-6-1920; C^a de Petróleo de Angola, Certificado Provisório n^o 343, de 10 Ações n^o 13.59.888/897, de 3-1-1921; C^a do Amboim, 1 Ação n^o 174018, de 1927; Soc. Agrícola de Encoge-Micula, 1 Ação n^o 000003, de 11-8-1955; BELAS e MBC

20



- 605** 2 Títulos - Empreza Insular da Guiné, 5 Ações n^o 17376/380, de 3-1-1923; Sociedade Comercial Ultramarina (Filial na Guiné Portuguesa), 1 Obrigação n^o 4057, de 4-2-1924; BELA

18



- 606** Empreza Industrial e Agricola de Inhambane (Moçambique) - Título de 1 Ação n^o 1283, de 30-12-1905; BC

18



- 607** 2 Títulos - Companhia Agricola do Moribane (Moçambique), 10 Ações, de 17-9-1900; Companhia Resseguradora de Moçambique, 1 Ação, de 1-7-1954; BELAS

15



608 8 Títulos de Moçambique - Companhia de Moçambique, 4 Certificados Provisórios de Ações, nº 390, de 1894 a 1898; Companhia do Nyassa, 2 títulos de 5 e 100 Ações, de 1900 e 1920; Compagnie du Chemin de Fer Beira au Zambèze, Action Ordinaire, de 1893; Companhia Portuguesa de Minas d'Ouro de Manica, 10 Ações, de 1899; BELAS e MBC+

18



609 2 Títulos - Companhia da Ilha do Principe (S. Tomé), 1 Ação nº 13636, de 17-3-1898 e 5 Ações nº 48871/75, de 29-8-1918; MBC+

15



610 3 Títulos - Empresa Agricola do Principe (S. Tomé), 1 Ação nº 01,591, de 31-12-1900, 20 Ações nº 174001/020, de 25-2-1923 e 200 Ações nº 149,201/400, de 24-9-1901; BELA e MBC+

15



611 Companhia Agrícola Praia Inhame (S. Tomé) - Título de 1 Ação nº 2.204, de 1-5-1914; MBC-

15



612 Companhia de Seguros Lisboa - Apólice nº 6614, de 12-1-1830; BELA

25



613 Companhia de Seguros Bonança - Apólice nº 47833, de 29-8-1850; BELA

15



614 Companhia de Seguros Garantia - 2 Apólices nº 34400, de 15-1-1901 e nº 21181, de 16-11-1883; MBC

14



615 Companhia de Seguros Fidelidade - 2 Apólices nº 31169, de 12-3-1878 e nº 89474, de 22-2-1904; BELA e MBC+

18



616 2 Apólices - Companhia de Seguros Indemnizadora, nº 44737, de 29-3-1892 e Companhia de Seguros Reformadora, nº 2698, de 19-3-1892; MBC+ e Reg. **12**



617 2 Apólices - Companhia de Seguros Maritimos Ultramarina, nº 36.983, de 20-11-1929 e Companhia de Seguros Union-Maritime, nº 93.382, de 2-12-1930; BELA e MBC+ **12**



618 11 Apólices de Companhias de Seguros, de 1910 a 1953, entre as quais, C^a. Tranquilidade, C^a. "O Trabalho", Douro, Soc. Portuguesa Segurança, C^a. Douro, entre outras; BELAS e MBC **15**



619 Macau - The Luen On Fire & Marine Insurance Coy. Ltd., com Estampilha Fiscal do Imposto de Selo de Macau de 10 Avos e 10/40 Avos; BC **12**



620 20 Títulos - Estrangeiros na sua maioria da Europa e EUA, de 1897 a 1981, entre os quais, Port of Pará (Brasil), Barcelona Traction, Light and Power, Union Pacific Corporation, Ce Parisienne D'Éclairage et de Chauffage par le Gaz, Ce des Clairidges Hôtels, Anglo Portuguese Collieries, Ferrocarriles Nacionales de México, C^a. de Moçambique, entre outros; BELAS e MBC **30**



621 10 Títulos, de 1920 a 1956, entre os quais, C^a. Indvstrial da Granja, C^a. Vidreira de Portugal, C^a. Portuguesa do Estanho, Banco do Minho, entre outros; BELAS e MBC **15**



622 6 Títulos, de 1882 a 1944, entre os quais, C^a. Portuguesa Alfarea, C^a. das Minas da Tapada, A Laminadora, entre outros; BELAS **12**



623 12 Títulos, de 1919 a 1933, entre os quais, Sociedade Nacional de Phosphoros, C^a. Nacional de Conservas, Moagem D`Elvas, C^a. Portuguesa de Tabacos, The Match and Tobacco Timber Supply Company, entre outros; BELAS e MBC **15**

COLEÇÃO

"OCIDENTE-ORIENTE" PARTE 2/2

Lote 624 a 1161 26 de junho de 2025, 15:00

Antigas Colônias Portuguesas e Estrangeiras, Cédulas e Livros

Ouro - 2 1/2 Meticais ND



Lote 661 (pág. 89)

Lote 661

Moçambique - D. Maria II

Com 3 carimbos; G.14.03
RARA; MBC/BC+

Preço base/
Starting price **1.500€**

Rupia 1954



Lote 656 (pág. 89)

Lote 656

Índia - República Portuguesa

PROVA incusa; G.E6.06
MBC+

Preço base/
Starting price **750€**

5 Escudos 1951



Lote 668 (pág. 90)

Lote 668

Moçambique - República Portuguesa

PROVA incusa; G.E6.04, KM.Pr.25
BELA

Preço base/
Starting price **500€**

ANTIGAS COLÓNIAS PORTUGUESAS



ANGOLA - D. JOSÉ I / D. JOÃO P. R. / D. PEDRO V

624 Lote (4 moedas) - D. José I: 4 Macutas 1762 (G.10.01, MBC); 1/4 Macuta 1770, GUINE (G.06.04, MBC); D. João P. R.: 2 Macutas 1815, furo incompleto (G.04.01, BC+); D. Pedro V: 1/2 Macuta 1860 (G.01.02, MBC+)

150



ANGOLA - REPÚBLICA PORTUGUESA

625 5 Escudos 1974; G.19.02; BELA

300



ANGOLA - REPÚBLICA PORTUGUESA

626 10 Centavos 1921; G.07.01; BELA

100



ANGOLA - REPÚBLICA PORTUGUESA

627 10 Centavos 1922; G.07.02; BELA

80



ANGOLA - REPÚBLICA PORTUGUESA

628 5 Centavos 1924; G.06.04; MBC

100



ANGOLA - REPÚBLICA PORTUGUESA

629 Lote (5 moedas) - 2\$50 1953 (MBC+); 0\$50 1928 (MBC+), 1955 (MBC+); 0\$20 1922 (MBC); 0\$02 1921 (MBC+); G.18.01, 14.02, 16.03, 10.02, 05.01

75



BRASIL - D. JOÃO PRÍNCIPE REGENTE

630 960 Réis 1810; local de cunhagem não visível; BC-

30



BRASIL - D. JOÃO PRÍNCIPE REGENTE

631 960 Réis 1811 R; G.29.06; BELA

80



BRASIL - D. JOÃO PRÍNCIPE REGENTE
632 960 Réis 1813 R; G.29.10; MBC+

60



BRASIL - D. JOÃO PRÍNCIPE REGENTE
633 960 Réis 1814 B; G.31.08; lindo MBC

50



BRASIL - D. JOÃO PRÍNCIPE REGENTE
634 960 Réis 1814 B; G.31.08; MBC

50



BRASIL - D. JOÃO PRÍNCIPE REGENTE
635 960 Réis 1816 R; G.29.18; MBC

50



BRASIL - D. JOÃO PRÍNCIPE REGENTE
636 960 Réis 1816 R; REGENS; G.30.01; MBC

80



BRASIL - D. JOÃO PRÍNCIPE REGENTE
637 960 Réis 1816 B; G.31.10; MBC

40



BRASIL - D. JOÃO PRÍNCIPE REGENTE
638 960 Réis 1818 R; G.29.21; MBC

50



BRASIL - D. JOÃO P. R. / IMPÉRIO, D. PEDRO I
639 Lote (3 moedas) - D. João Príncipe Regente: XX Réis 1802 (G.05.02, MBC); Império, D. Pedro I: 80 Réis 1828 R, carimbo '40' (Bentes 551.07, MBC); 40 Réis 1826 R, carimbo '20' (Bentes 558.04, BC/MBC)

20



BRASIL - D. JOÃO VI
640 960 Réis 1818 R; G.25.03; quase BELA

70



BRASIL - D. JOÃO VI
641 960 Réis 1819 R; G.25.06; MBC

50



BRASIL - D. JOÃO VI
642 960 Réis 1822 R; G.25.25; BELA

60



BRASIL - D. JOÃO VI
643 320 Réis 1820 R; G.19.04; MBC

120



CABO VERDE - REPÚBLICA PORTUGUESA
644 2\$50 1953; G.10.01; MBC

25



CABO VERDE - REPÚBLICA PORTUGUESA
645 1 Escudo 1953; G.09.01; quase BELA

75



CABO VERDE - REPÚBLICA PORTUGUESA
646 50 Centavos 1949; PROVA incusa; G.E2.01; BELA

35



GUINÉ - REPÚBLICA PORTUGUESA
647 Lote (7 moedas) - 20\$00 1952 (BELA); 10\$00 1952 (BELA); 1\$00 1933 (MBC+); 0\$50 1933 (MBC); 0\$20 1933 (BELA); 0\$10 1933 (BC+); 0\$05 1933 (quase BELA); G.16.01, 14.01, 09.01, 06.01, 04.01, 02.01, 01.01

150



ÍNDIA - D. LUÍS I
648 1 Tanga 1871; G.08.01; MBC

50



ÍNDIA - D. LUÍS I
649 1/2 Tanga 1871; G.07.01; MBC+

40



ÍNDIA - D. LUÍS I
650 1/4 Tanga 1871; G.06.01; MBC+

30



ÍNDIA - D. LUÍS I
651 10 Réis 1871; G.05.01; MBC+

20



ÍNDIA - D. LUÍS I
652 5 Réis 1871; G.04.01; BELA

20



ÍNDIA - D. LUÍS I
653 3 Réis 1871; G.03.01; BELA

20



ÍNDIA - REPÚBLICA PORTUGUESA
654 Lote (5 moedas) - 1 Rupia 1935 (MBC+), 1947 (BELA), 1952 (BELA); 1/2 Rupia 1947 (BELA), 1952 (BELA); G.10.01, 11.01, 12.01, 08.01, 08.02

100



ÍNDIA - REPÚBLICA PORTUGUESA
655 Lote (6 moedas) - 1/2 Rupia 1936 (BELA); 1/4 Rupia 1947 (BELA), 1952 (MBC+); 4 Tangas 1934 (BC); 2 Tangas 1934 (MBC-); 1 Tanga 1934 (BC+); G.07.01, 06.01, 06.02, 05.01, 04.01, 01.01

120



ÍNDIA - REPÚBLICA PORTUGUESA
656 1 Rupia 1954; PROVA incusa; G.E6.06; MBC+

750



MACAU - REPÚBLICA PORTUGUESA
657 Lote (8 moedas) - 20 Patacas 1974; 5 Patacas 1952 (2x), 1971, 1982, 1985, 1988, 1992; SOBERBAS, BELAS

100



MACAU - REPÚBLICA PORTUGUESA
658 Lote (15 moedas) - 1 Pataca 1952, 1985, 1992; 50 Avos 1952, 1982, 1985, 1993; 20 Avos 1982, 1985, 1993; 10 Avos 1952, 1982, 1985, 1993; 5 Avos 1952; SOBERBAS, BELAS

50



MACAU - REPÚBLICA PORTUGUESA
659 Lote (5 moedas) - 5 e 1 Patacas e 50, 20 e 10 Avos: 1982; prata .925; com certificado e estojo 'Instituto Emissor de Macau/Singapore Mint'; PROOF

200



MOÇAMBIQUE - D. MARIA II
660 Ouro - 2 1/2 Meticais ND; com 1 carimbo; G.14.01; **RARA**; MBC

1.500



MOÇAMBIQUE - D. MARIA II
661 Ouro - 2 1/2 Meticais ND; com 3 carimbos; G.14.03; **RARA**; MBC/BC+

1.500



MOÇAMBIQUE - D. MARIA II
662 Canelo 1845; com carimbo; G.12.02; **ESCASSA**; MBC

150



MOÇAMBIQUE - D. MARIA II
663 2 Reais 1853; G.05.01; BELA

50



MOÇAMBIQUE - D. MARIA II
664 1 Real 1853; G.04.01; BELA

40



MOÇAMBIQUE - D. LUÍS I
665 1 Rupee 1885, Índia Britânica; com carimbo 'PM coroado'; G.09.07; MBC-

70



MOÇAMBIQUE - D. CARLOS I
666 Thaler 1780; com carimbo 'PM'; G.09.01; BC

70



MOÇAMBIQUE - REPÚBLICA PORTUGUESA
667 10 Escudos 1938; PROVA incusa; G.E7.02, KM.Pr.10; BELA

150



MOÇAMBIQUE - REPÚBLICA PORTUGUESA
668 5 Escudos 1951; PROVA incusa; G.E6.04, KM.Pr.25; BELA

500



MOÇAMBIQUE - REPÚBLICA PORTUGUESA
669 2\$50 1953; PROVA incusa; G.E5.08, KM.Pr.32; BELA

50



MOÇAMBIQUE - REPÚBLICA PORTUGUESA
670 2\$50 1955; PROVA incusa; G.E5.10, KM.Pr.35; BELA

60



MOÇAMBIQUE - REPÚBLICA PORTUGUESA
671 1 Escudo 1950; PROVA incusa; G.E4.03, KM.Pr.20; BELA

75



MOÇAMBIQUE - REPÚBLICA PORTUGUESA
672 50 Centavos 1936; PROVA incusa; G.E3.00, KM.Pr.5; BELA

50



MOÇAMBIQUE - REPÚBLICA PORTUGUESA

673 50 Centavos 1957; PROVA incusa; G.E3.06, KM.Pr.38; BELA

40



MOÇAMBIQUE - REPÚBLICA PORTUGUESA

674 Lote (7 moedas) - 10\$00 1936 (BELA); 5\$00 1935 (MBC+); 2\$50 1935 (MBC+); 1\$00 1936 (MBC+); 0\$50 1936 (MBC+); 0\$20 1936 (MBC+); 0\$10 1936 (BELA)

200



MOÇAMBIQUE - REPÚBLICA PORTUGUESA

675 Lote (16 moedas) - 10\$00 1938; 5\$00 1938, 1949; 2\$50 1938, 1942, 1950, 1951; 1\$00 1945, 1950, 1951; 0\$50 1945, 1950; 0\$20 1941, 1949, 1950; 0\$10 1942; BELAS, MBC+, MBC

325



MOÇAMBIQUE - REPÚBLICA PORTUGUESA

676 Lote (7 moedas) - 10\$00 1952, 1954, 1955; 2\$50 1952, 1954; 1\$00 1953, 1957; BELAS, MBC+

75



S. TOMÉ E PRÍNCIPE - REPÚBLICA PORTUGUESA

677 Lote (8 moedas) - 10\$00 1939 (MBC+); 5\$00 1939 (BC+), 1948 (BC+); 2\$50 1951 (MBC); 1\$00 1939 (BC), 1948 (BC+); 0\$50 1928 (BC+), 1948 (BELA)

175



TIMOR - REPÚBLICA PORTUGUESA

678 Lote (3 moedas) - 50 Avos 1945 (BELA); 20 Avos 1945 (BELA); 10 Avos 1945, eixo horizontal (MBC+)

300

ESTRANGEIRAS



ÁFRICA DO SUL

679 5 Shillings 1892; KM.8.1; BC+

80



ÁFRICA DO SUL
680 2 1/2 Shillings 1893; KM.7; BC+

30



ÁFRICA DO SUL
681 2 Shillings 1893; KM.6; BC

20



ÁFRICA DO SUL
682 Lote (2 moedas) - 1 Shilling 1892 (BC+), 1895 (MBC); KM.5

35



ÁFRICA DO SUL
683 Lote (4 moedas) - 6 Pence 1893 (BC), 1894 (BC+), 1895 (MBC), 1897 (MBC+); KM.4

35



ÁFRICA DO SUL
684 Lote (2 moedas) - 3 Pence 1892 (BC+), 1896 (MBC); KM.3

25



ÁFRICA DO SUL
685 Lote (2 moedas) - 1 Penny 1894 (MBC-), 1898 (MBC+); KM.2

20



ÁFRICA DO SUL
686 Lote (9 moedas) - 5, 2 1/2, 2 e 1 Shilling, 6 e 3 Pence, 1, 1/2 e 1/4 Penny: 1954; prata .500, bronze; com estojo 'SAM'; PROOF

50



ÁFRICA DO SUL
687 Lote (9 moedas) - 5, 2 1/2, 2 e 1 Shilling, 6 e 3 Pence, 1, 1/2 e 1/4 Penny: 1956; prata .500, bronze; com estojo 'SAM'; PROOF

45



ÁFRICA DO SUL

688 Lote (7 moedas) - 50, 20, 10, 5, 2 1/2, 1 e 1/2 Cent: 1964; prata .500, latão; com estojo 'SAM'; PROOF

35



ÁFRICA DO SUL

689 Lote (8 moedas) - 1 Rand, 50, 20, 10, 5, 2, 1 e 1/2 Cent: 1975; prata .800, níquel, bronze; com estojo 'SAM'; PROOF

20



ÁFRICA DO SUL

690 Lote (8 moedas) - 1 Rand, 50, 20, 10, 5, 2, 1 e 1/2 Cent: 1976; prata .800, níquel, bronze; com estojo 'SAM'; PROOF

20



ÁFRICA DO SUL

691 Lote (8 moedas) - 1 Rand, 50, 20, 10, 5, 2, 1 e 1/2 Cent: 1977; prata .800, níquel, bronze; com estojo 'SAM'; PROOF

20



BÉLGICA

692 5 Francs 1850; KM.17; MBC

35



BIAFRA

693 1 Pound 1969; KM.6; BELA

50



BRASIL - IMPÉRIO, D. PEDRO I

694 960 Réis 1823 R; 30 túlipas; Bentes 472.09, KM.368.1; MBC

50



BRASIL - IMPÉRIO, D. PEDRO I

695 960 Réis 182(4) R; 29 túlipas; Bentes 472.17, KM.368.1; MBC

50



BRASIL - IMPÉRIO, D. PEDRO I

696 960 Réis 1824 R; 29 túlipas; Bentes 472.17, KM.368.1; quase BELA

60



BRASIL - IMPÉRIO, D. PEDRO I

697 960 Réis 1825 R; 30 túlipas; Bentes 472.23, KM.368.1; MBC

60



BRASIL - IMPÉRIO, D. PEDRO I

698 80 Réis 1828 R; Bentes 483.06, KM.366.1; MBC+

40



BRASIL - IMPÉRIO, D. PEDRO I

699 80 Réis 1830 R; Bentes 483.08, KM.366.1; MBC

20



BRASIL - IMPÉRIO, D. PEDRO II

700 2000 Réis 1851; Bentes 584.01, KM.462; MBC+

55



BRASIL - IMPÉRIO, D. PEDRO II

701 2000 Réis 1852; Bentes 584.02, KM.462; MBC

50



BRASIL - IMPÉRIO, D. PEDRO II

702 2000 Réis 1888; Bentes 587.03, KM.485; lindo MBC

50



BRASIL - IMPÉRIO, D. PEDRO II

703 2000 Réis 1889; Bentes 587.04, KM.485; BELA

60



BRASIL - IMPÉRIO, D. PEDRO II

704 1000 Réis 1856; Bentes 589.05, KM.465; MBC+

25



BRASIL - IMPÉRIO, D. PEDRO II

705 1000 Réis 1858; limpa; Bentes 589.10, KM.465; BELA

30



BRASIL - IMPÉRIO, D. PEDRO II

706 1000 Réis 1859; Bentes 589.12, KM.465; MBC+

25



BRASIL - IMPÉRIO, D. PEDRO II

707 1000 Réis 1866; Bentes 589.19, KM.465; MBC

22



BRASIL - IMPÉRIO, D. PEDRO II

708 1000 Réis 1876; Bentes 591.01, KM.481; MBC+

25



BRASIL - IMPÉRIO, D. PEDRO II

709 Lote (2 moedas) - 500 Réis 1851, 1863; Bentes 592.05, 593.12; KM.458, 464; MBC+

25



BRASIL - IMPÉRIO, D. PEDRO II

710 Lote (2 moedas) - 500 Réis 1853, 1856; Bentes 593.01, 593.04; KM.464; MBC

22



BRASIL - IMPÉRIO, D. PEDRO II

711 500 Réis 1860; Bentes 593.09, KM.464; BELA

20



BRASIL - IMPÉRIO, D. PEDRO II

712 Lote (6 moedas) - 200 Réis 1856, 1857, 1862, 1865, 1867, 1868; Bentes var.; KM.469, 471; BELAS, MBC+, MBC

35



BRASIL - IMPÉRIO, D. PEDRO II / REPÚBLICA

713 Lote (2 moedas) - 500 Réis 1858 (Bentes 593.06, KM.464); 1000 Réis 1910 (Bentes 625.11, KM.507); MBC

20



BRASIL - IMPÉRIO, D. PEDRO II / REPÚBLICA

714 Lote (2 moedas) - 500 Réis 1867 (Bentes 594.01, KM.472); 500 Réis 1889 (Bentes 634.01, KM.494); MBC+

25



BRASIL - REPÚBLICA

715 500 Réis 1935; Feijó; Bentes 641.01, KM.533; BELA

40



BRASIL - REPÚBLICA

716 2000 Réis 1935; Caxias; Bentes 620.01, KM.535; BELA

20



BRASIL - REPÚBLICA

717 Lote (2 moedas) - 2000 Réis 1932 (MBC+); 500 Réis 1932 (BELA); IV Centenário Colonização Brasil; Bentes 619.01, 640.01; KM.532, 530

60



BRASIL - REPÚBLICA

718 Lote (2 moedas) - 1000 Réis 1913 A (MBC+); 500 Réis 1913 A (BELA); Bentes 627.01, 637.01; KM.513, 512

20



CEILÃO

719 5 Cents 1870; KM.93; MBC+

15



CONGO, ESTADO INDEPENDENTE DO

720 5 Francs 1891; KM.8.1; MBC

150



CONGO, ESTADO INDEPENDENTE DO
721 2 Francs 1887; KM.7; MBC

50



CONGO, ESTADO INDEPENDENTE DO
722 1 Franc 1887; KM.6; quase BELA

50



CONGO, ESTADO INDEPENDENTE DO
723 1 Franc 1891; KM.6; MBC-

35



CONGO, ESTADO INDEPENDENTE DO
724 50 Centimes 1891; KM.5; BC+

20



CONGO, ESTADO INDEPENDENTE DO
725 50 Centimes 1896; KM.5; MBC+

45



CONGO, ESTADO INDEPENDENTE DO
726 10 Centimes 1887; KM.4; BELA

40



CONGO, ESTADO INDEPENDENTE DO
727 10 Centimes 1888; KM.4; MBC+

20



CONGO, ESTADO INDEPENDENTE DO
728 10 Centimes 1889; KM.4; MBC

15



CONGO, ESTADO INDEPENDENTE DO
729 10 Centimes 1894; KM.4; MBC+

20



CONGO, ESTADO INDEPENDENTE DO
730 5 Centimes 1888; data emendada 8/7; KM.3; BELA

25



CONGO, ESTADO INDEPENDENTE DO
731 Lote (2 moedas) - 5 Centimes 1887 (MBC), 1894 (BELA); KM.3

25



CONGO, ESTADO INDEPENDENTE DO
732 Lote (2 moedas) - 2 Centimes 1887 (MBC+), 1888 (BELA); KM.2

20



CONGO, ESTADO INDEPENDENTE DO
733 Lote (2 moedas) - 1 Centime 1887 (MBC), 1888 (MBC+); KM.1

20



CONGO BELGA
734 50 Francs 1944; KM.27; MBC

45



EGIPTO
735 20 Piastres AH 1341 (1923); KM.338; MBC

40



EQUADOR
736 1 Sucre 1892; Heaton Birmingham; KM.53.1; MBC

40



ESTADOS ITALIANOS - SARDENHA
737 5 Lire 1827 P; C.105.2; MBC+

50



FRANÇA
738 5 Francs 1811 A; KM.694.1; BC

35



FRANÇA

739 Lote (2 moedas) - 10 Centimes 1856 B (BELA), 1864 BB (MBC); KM.771.2, 798.2

20



GUERNESEY

740 Lote (4 moedas) - 4 Doubles 1889 H (MBC+); 2 Doubles 1885 H (MBC); 1 Double 1830 (MBC), 1889 H (MBC+); KM.5, 9, 1, 10

20



HONG KONG

741 50 Cents 1905; KM.15; MBC+

40



HONG KONG

742 Lote (3 moedas) - 20 Cents 1888 (BELA); 10 Cents 1888 (BELA); 5 Cents 1893 (MBC); KM.7, 6.3, 5

30



HONG KONG

743 Lote (3 moedas) - 20 Cents 1894 (MBC); 10 Cents 1899 (MBC+); 5 Cents 1890 H (MBC+); KM.7, 6.3, 5

25



HONG KONG

744 Lote (3 moedas) - 20 Cents 1895 (MBC); 10 Cents 1890 (BELA); 5 Cents 1899 (BELA); KM.7, 6.3, 5

30



HONG KONG

745 Lote (3 moedas) - 10 Cents 1885 (MBC+); 5 Cents 1892 (BELA), 1898 (MBC+); KM.6.3, 5

25



HONG KONG

746 Lote (5 moedas) - 5 Cents 1891, 1895, 1897; 1 Mil 1863, 1866; KM.5, 1, 3; BELAS, MBC

35



ÍNDIA BRITÂNICA

747 1 Rupee 1835; Bombay; KM.450.1; MBC+

35



ÍNDIA BRITÂNICA

748 Lote (3 moedas) - 1 Rupee 1862 (MBC); 2 Annas 1841 (BELA), 1862 (BELA); KM.473.1, 460.3, 469

35



INDOCHINA FRANCESA

749 1 Piastre de Commerce 1904 A; KM.5a.1; MBC+

40



ITÁLIA

750 5 Lire 1878 M-BN; Vittorio Emanuele II; KM.8; MBC+

40



MÉXICO

751 8 Reales 1821; Zacatecas; Fernando VII; KM.111.5; lindo MBC

60



REINO UNIDO

752 Double Florin 1890; KM.763; MBC

35



REINO UNIDO

753 1 Crown 1896; KM.783; MBC-

45



REINO UNIDO

754 1 (Trade) Dollar 1901 B; Britannia; KM.T5; MBC+

40



REINO UNIDO

755 1 (Trade) Dollar 1909 B; Britannia; KM.T5; BELA

45



RODÉSIA DO SUL
756 1 Crown 1953; KM.27; MBC+

50



RODÉSIA DO SUL
757 Lote (9 moedas) - 2 Shillings 1952; 1 Shilling 1939 (MBC), 1942, 1947; 3 Pence 1935, 1936, 1944, 1946, 1949; KM.23, 18, 18b, 1, 16a, 20; BELAS, MBC+

35



RODÉSIA E NIASSALÂNDIA
758 1/2 Crown 1957; KM.7; SOBERBA

35



RODÉSIA DO SUL / RODÉSIA E NIASSALÂNDIA / RODÉSIA
759 Lote (13 moedas) - Rodésia do Sul: 1 Shilling 1948; 3 Pence 1947, 1949; Rodésia e Niassalândia: 1/2 Crown 1955; 2 Shillings 1956, 1957; 1 Shilling 1956, 1957; 6 Pence 1963; 3 Pence 1962; Rodésia: 2 e 1 Shilling e 6 Pence 1964; KM.var; SOBERBAS

30

CÉDULAS



760 C. M. Aldegalega; 50 Réis, 1.8.1891; uniface; preto; sem n.º, selo e assinatura de Tesoureiro; MA 2670; NOVA

15



761 C. M. Aldegalega; 50 Réis, 1.8.1891; uniface; preto; n.º 2814, sem carimbo; MA 2670; E; NOVA

15



762 C. M. Aldegalega; 100 Réis, 1.8.1891; uniface; azul; n.º 3918, com carimbo; MA 2671; E; NOVA

15



763 C. M. Aldegalega; 200 Réis, 1.8.1891; uniface; castanho; n.º 489, com carimbo; MA 2672; E; NOVA

15



764 C. M. Aldegalega; 300 Réis, 1.8.1891; uniface; verde-oliva; n.º 1116, com carimbo; MA 2673; R; NOVA

30



765 C. M. Aldegalega; 400 Réis, 1.8.1891; uniface; amarelo-torrado; n.º 838, com carimbo; MA 2674; R; NOVA

25



766 C. M. Aldegalega; 1 Centavo, 1.9.1920; uniface; azul; n.º 62334, com carimbo; MA 132; R; NOVA

35

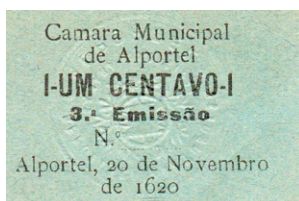

767 C. M. Alportel; 1 Centavo, 20.11.1920 (erro no ano); 3.ª emissão; uniface; azul; sem n.º; MA 2035.a; R; NOVA

35

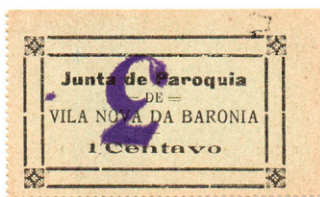

768 Mun.. Alvito, Junta de Paróquia de Vila Nova da Baronia; 1 Centavo, sem data; uniface; preto (cartão esverdeado); com carimbo '3' invertido; MA 218.a; R; NOVA

35



769 Celeiro Municipal de Arraiolos; 2 cédulas: 1 Centavo, preto, n.º 19318, barra vermelha 48 mm, MA 273; 2 Centavos, preto, n.º 36100, MA 274; ambas com carimbo no verso; E; NOVAS

25



770 Celeiro Municipal de Arraiolos; 2 cédulas: 1 Centavo, preto, n.º 11924, MA 275; 2 Centavos, vermelho, n.º 1459, chancela no verso, MA 276; E; NOVAS

20



771 Celeiro Municipal de Arraiolos, 5 Centavos, MA 277, NOVA

5



772 CM Azambuja - 1 e 2 Centavos, MA 326 e 327, R, NOVAS

65



773 CM Barcelos - Impostos Indirectos, 5 e 10 Centavos, MA 347 e 348, NOVAS **10**



774 CM Braga - 5 Centavos, MA 424d - verso muito deslocado, Sér 15, NOVA **10**



775 Cabeço de Vide - Junta de Freguesiam 2 Centavos, MA 981, R, MBC **20**



776 Junta de Freg. Cabeço de Vide, \$01, MA 985.a, R, BC **8**



777 Cabeço de Vide - Junta de Freguesia, \$02, 2ª Sér, MA 986, R, MBC **20**



778 Castro Daire, CM - 1 Centavo, MA 643,€ R, NOVA **35**



779 Castro Daire, CM - 1 Centavo, MA 645, E, NOVA **15**

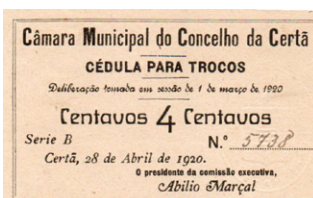

780 CM Certã - 4 Centavos, MA 674, R, NOVA **35**



781 CM Constância, 2 Centavos, MA 754 Sér B, s branco, R, NOVA **35**



782 CM Coruche, 2 Centavos, MA 774, R, NOVA

35



783 CM Corucche, 10 Centavos, MA 776, R, NOVA

35



784 Junta de Freguesia de Ervedal-Alentejo, 2Centavos, MA (314) n. Cat sem picotado, R, NOVA

35



785 CM do concelho de Fronteira, 1 Centavo, MA 965, par vertical, NOVA, R

45



786 Junta de Fregueia da Golegã, 2 Centavos, sér. C, MA 1045, R, MBC+

20



787 Junta de Freguesia da Golegã, 1 Centavo, sér. C, NOVA, R

35



788 Junta de Freguesia da Golegã, 1, 3 e 4 Centavos, MA 1048, 1050 e 1051, E, NOVAS

40



789 CM Leiria, UM Centavo, MA 1177, UM invert, n cat, NOVA, (RR)

60

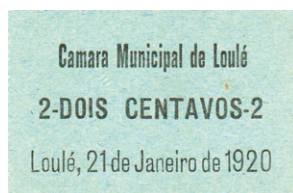

790 CM Loulé 2 Centavos, MA 1277, R, NOVA

35



791 CM Mangualde, 1 Centavo, MA 1315, Sér C, selo br., E, NOVA

15



792 CM Mangualde, 1 Centavo, MA 1315, Sér C, selo br. E car., E, NOVA

15



793 CM Mangualde, 1 Centavo, MA 1315, Sér. I, selo branco, sem chancela, E, NOVA

15



794 CM Mangualde, 1 Centavo, MA 1315a, Sér. A, selo branco e carimbo, E, NOVA

15



795 CM Mangualde, 1 Centavo, MA 1315a, sér E, Carimbo., E, NOVA

15



796 Lote (2 cédulas) CM Mangualde, 1 Centavo, MA 1315a, Sér. I, Chancelas diferentes, E, NOVAS

25



797 CM Mangualde, 1 Centavo, MA 1315a, Sér. J, sem Selo branco ou Carimbo., E, NOVA

15



798 Lote (2 cédulas) CM Mangualde, 2 Centavos, MA 1316, sér. A, sem e com selo branco, E, NOVAS

25



799 CM Mangualde, 2 Centavos, MA 1316.a, sér. A, selo branco, E, NOVA

15



800 CM Mangualde, 2 Centavos, MA 1316a, sér.C, selo branco, E, NOVA

15



801 CM Mangualde, 2 Centavos, MA 1316a, sér. R, só carimbo, E, NOVA

15



802 CM Mangualde, 1 Centavo, MA 1315, sér. G, H, K, M, R e Y, sem chancela, selo branco ou carimbo., NOVAS

18



803 CM Monforte, \$01, com carimbo, 30-9-1919, MA 1422, RR, NOVA

50



804 CM Monforte, 1 Centavo MA 1426a, êrro "Nunicipal", R, NOVA

15



805 Lote (3 cédulas) - Junta de Freguesia Sto Amaro - 1, 2 e 4 Centavos, MA 489, 90 e 91, R, NOVAS

100



806 CM de Penalva do Castelo - 2 Centavos, MA 1678, Sér B, prova uniface verde. (RR), NOVA

60



807 Junta Freguesia de Safara - 1 Centavo, MA 1535a, RR, NOVA

50



808 CM Odemira, 4 Centavos, MA 1616, Abril 1920, RR, NOVA

50



809 CM Odemira, 5 Centavos, MA 1622a, Agosto 1921, R, NOVA

35



810 CM Porto, 50 Reis, MA 2708, E, NOVA

20



811 CM Sto Tirso, 4 Centavos, MA 2009, c carimbo António José dos Reis (não cat.), verm, NOVA

20



812 S. T. Cacem, Celeiro Municipal, 1 Centavo, MA 2005b, NOVA, R

35



813 S. T. Cacem, 2 Centavos, MA 2006a, NOVA, R

35



814 CM Serpa - 1 Centavo, MA 2070, R, NOVA

35



815 CM Serpa, 2 Centavos, MA 2071, R, NOVA

35



816 CM Serpa - 1 Centavo, MA 2073, E, MBC+

10



817 Lote (2 cédulas) - CM Souzel, 1 e 2 Centavos, MA 1262a e 1263a, carimbo António José Simões, R NOVAS

60

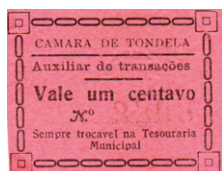

818 CM Tondela - 1 Centavo, MA 2202, rosa, R, NOVA

35



819 CM Tondela - 1 Centavo, MA 2202, azul, R, NOVA

35



820 CM Torres Vedras, 1 Centavo, MA 2228b, NOVA, **ESCASSA**

15



821 CM Vagos, 10 Centavos, MA 2243, **ESCASSA**, NOVA

15



822 CM Viana, 1 Centavo, MA 2302a, NOVA, R

35



823 CM Vidigueira, 2 Centavos, MA 2336b, R, NOVA

40

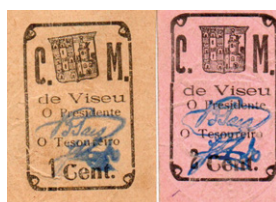

824 Lote (2 cédulas) - CM Viseu - 1 Centavo, pap cast claro, e 2 Centavos, rosa, MA 2513 e 14, s br, E, NOVAS

25



825 Lote (2 cédulas) - CM Viseu - 1 Centavo, 2513a, com assinatura e data no verso e 2513c, **ESCASSAS**, MBC+, BELAS

30



826 Lote (2 cédulas) - CM Viseu - 2 Centavos, MA 2514a, rosa pál e vivo, E, NOVAS

25



827 CM Viseu - 2 Centavos, MA 2514b, "E" de DE invertido papel tijolo, BELA

15



828 Açores - CM Velas, 12,5 Centavos, MA 2282, 2ª Em 3ª Sér, E, BELA

15



829 Açores - Junta de Freguesia Vila Topo - 2,5 Centavos MA 574, 3ª Sér, E, NOVA

15



830 Casa da Moeda - 50 Reis, 6-8-1891, MA 2664, Sér. G.z, E, NOVA

15



831 Casa da Moeda - 5 Centavos, 5-4-1918, MA 5, prova uniface do anverso, não cat. MBC+

30



832 Alandroal, Hospital Civil, 1 e 2 Centavos, MA 45 e 46, NOVAS

10



833 Alandroal, Hospital Civil, 5 e 10 Centavos, MA 47 e 48, E, NOVAS

25



834 Alcanena, Hospital - 2 Centavos, MA 80a, R, BELA

30



835 Arsenal do Alfeite - \$50, MA não cat., RR, BC+

25



836 Lote (4 cédulas) - Alijó, Sta C. Misericórdia, 2, 3, 10 e 20 Centavos, MA 143, 144, 145 e 146, NOVAS

20



837 Lote (3 cédulas) - Alijó, Sta C. Misericórdia, 3,10 e 20 Centavos, MA 148, 149 e 150, NOVAS

20



838 Amarante - Soc. Minas Estanho Rio Olo, 5 Centavos, MA 221, RR, BELA

50



839 Arcos de Valdevez, 3 sobre 50 Centavos, MA 248, E, NOVA

15



840 Lote (5 cédulas) - Arcos de Valdevez, H. S. José, 5 a 50 Centavos, MA 249 a 253, 5 Centavos BELA, restantes NOVAS

18



841 Lote (2 cédulas) - Arruda dos Vinhos, Misericórdia, 1 e 2 Centavos., MA 292 e 3, NOVAS, R

30



842 Lote (2 cédulas) - Arruda dos Vinhos, Misericórdia, 1 e 2 Centavos, MA 296 e 7, NOVAS, R

30



843 Avanca, Cooperativa - 1 Centavo, MA 839a, 2ª Edição, Sér. HH, nº 134, NOVA, R

35



844 Lote (8 cédulas) - Banco de Barcelos, 5 Centavos (x3), 10 Centavos (x3) e 20 Centavos (x2), MA 349, 350, 351€, 351.a, 352€, 352.a, 353 e 353.a€, NOVAS

40



845 Lote (2 cédulas) - Banco de Barcelos, 5 e 20 Centavos, MA 354 e 356, E, NOVAS **25**



846 Lote (2 cédulas) - Barreiro, Asylo D. Pedro V, 1 e 2 Centavos, MA 378 e 379, R, MBC e NOVAS **45**



847 Lote (7 cédulas) - Braga, Banco do Minho, 1 Centavo, MA 431.a, 2 Centavos (x2), MA 432 e 432.a, 5 Centavos (x2), MA 433 e 433.a e 10 Centavos (x2), MA 434 e 434.a MBC e NOVAS **30**



848 Braga, Casa Globo, 2 Centavos MA 445 sem assinatura, não cat. NOVA **10**



849 Braga, Casa Globo, 5 Centavos, MA 446, sem assinatura, não cat. ®, NOVA **15**



850 Braga, Casa Globo 10 Centavos com sobre carga Restaurante Peninsular, MA 483, BC-, R **5**



851 Braga - Casa Globo 2 Centavos, com sobre carga A Brasileira, MA 426, NOVA., R **35**



852 Braga - Casa Globo 2 Centavos, com sobre carga Café Viana, MA 442, NOVA, R **35**



853 Braga, Casa Globo 2 Centavos, com sobre carga Esteves & Dias - Caldelas, MA 1118, NOVA, RR **50**



854 Braga . Casa Globo \$01, não cat., cartão, carimbo no verso, NOVA, (RR)

80



855 Braga - Casa Globo \$02, MA não cat., cartão, carimbo no verso, NOVA, RR

60



856 Lote (5 cédulas) - Bragança - Merceria Lealdade, 1 a 10 Centavos, MA 503 a 507, NOVAS, R

150



857 Cooperativa Praia d_Ancora 10 Centavos, MA 584, R, MBC

15



858 Cooperativa Praia d_Ancora, 1 Centavo, MA 585, NOVA, R

35



859 Casal dos Matos - José Santos Monteiro, 1 Centavo, não cat., (RR) BELA

60



860 Cascais - carimbo no verso - Mathias J. dos Santos, \$01, cartão, não cat., (RR), BC

30



861 Celorico de Basto - Albano Teixeira Gomes, 1 Centavo, MA 667, NOVA, R

35

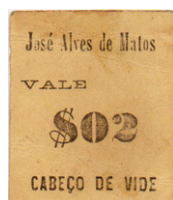

862 Cabeço de Vide - José Alves Matos, \$02, MA 979, E, MBC+

12



863 Comércio de Ferreira do Zêzere, 1 Centavo, MA 914,mas carimbo Francisco L. Dias Moura no verso, não cat. (RR), BC **25**



864 Comércio de Ferreira do Zêzere, 2 Centavos, - MA 915, mas carimbo de Francisco L. Dias Moura no verso, não cat. (RR), BC **25**



865 Figueira da Foz - Assoc. Com. e Industrial, 2 Centavo, com 2 carimbos no verso - Casa de Guimarães e Artur Santos, não cat. (RR), MBC+ **50**



866 Figueira da Foz - Manuel Jayme Pessoa, 1 Centavo, MA 940, pequeno rasgo reparado, NOVA, R **30**



867 Cooperativa de Consumo do Concelho do Fundão - 5 Centavos, 1ª sér., não Cat. RR, BELA **80**



868 Gandara - Ponte do Lima - Garagem Elegante, 1 Centavo, carimbo Duplo círculo. No verso Mattos & Lima - Cycle Garagem - P. Lima, não cat. (RR), NOVA gata **80**



869 Gandara - Ponte do Lima - José Ramos da Silva Barros, 2 Centavos, NOVA, não cat., (RR), BL **70**



870 São Lourenço do Mato - Ponte do Lima - João José da Costa, 2 Centavos, numero e assinatura. Manuscritos, não cat. (RR), BELA **80**



871 Lote (5 cédulas) - Guimarães - Ass. Fúnebre Familiar Operária Vimarãense., 1 a 10 Centavos, MA 1097, 1102, 1103, 1100, 1101.a, NOVAS, E **60**



872 Guimarães. - Mercceiria e Confeitaria Porta da Vila, 5 Centavos, MA 1093.a, NOVA., R

35



873 Guimarães - Mercceiria e Confeitaria Porta da Vila, 10 Centavos, MA 1094, NOVA, R

35



874 Guimarães. - Mercceiria e Confeitaria Porta da Vila, 10 Centavos, MA 1094.a, NOVA, R

35



875 Guimarães - Fabrica de Fiação e Tecidos do Castanheiro, 5 Centavos, MA 1122, NOVA, R

35



876 Idanha-a-Nova - Casa das Novidades, 1 Centavo, MA 1141, BC+, E

8



877 Idanha-a-Nova - Casa das Novidades, 2 Centavos, NOVA., E

20



878 Lote (2 cédulas) - Cooperativa de Lafões, 1 e 2 Centavos, MA 1631 e 32, cartão, (2 Centavos canto com dobra), RR

100



879 Anglo Portuguese Telephone Cª Ltª - Casa de Repouso do Pessoal, 10 Centavos, não cat., NOVA. (RR)

60



880 Lisboa - Cª Industrial de Portugal e Colonias, \$01, MA 1204, NOVA, R

35



881 Lisboa - Empresa Val do Rio Junior, 1 Centavo., MA 1220, cartão, NOVA, (RR)
65



882 Lisboa - C^a Carris de Ferro - Camara Municipal, 2 Centavos, não cat., NOVA, (RR)
60



883 Lisboa - C^a Carris de Ferro - Correio, 4 Centavos, não cat., par, NOVA., RR
120



884 Lisboa - Carris - Senha de passagem, \$80 - para ser trocada por bilh., não cat., papel, NOVA., (RR)
60



885 Lisboa - Soc. Protectora das Cozinhas Económicas, 20 Reis, cartão, carimbo e selo branco, não cat. NOVA, (RR)
80



886 Lisboa - Soc. Protectora das Cozinhas Económicas, \$02, cartão, carimbo e selo branco, não cat., BELA, (RR)
75



887 Lote (5 cédulas) - Lisboa - Suíça - 50 Centavos, 1\$00, 2\$50, 5\$00 e 10\$00, todas numeradas, 10\$00 sem carimbo, Cartão, NOVAS, não cat.
100



888 Lousada - Senhora Aparecida, Torno - Magalhães Vieira & C^a, 2 Centavos, não cat., cartão, NOVA, (RR)
80



889 Lote (2 cédulas) - Melgaço - Loja Barateira, 1 e 5 Centavos, MA 1369 e 1371, NOVAS, R
70



890 Lote (2 cédulas) - Montemor-o-Novo, 1 e 4 Centavos, MA 1436.a e 1439.b, NOVA e BELA, E e R

45



891 Lote (2 cédulas) - Montemor-o-Novo - Cooperativa Montemorense, 1 e 3 Centavos, MA 1460.a e 1462.a, BC+ e MBC, R

20



892 Montemor-o-Novo, Cooperativa Montemorense, 1 Centavo, MA 1466.a, BELA, E

12



893 Montemor-o-Novo - Junta de Freguesia do Lavre, 1 Centavo, MA 1476, 6ª Sér., NOVA, R

35



894 Mora - Hospital e Misericórdia, 10 Centavos, MA 1488, NOVA, R

35



895 Junta de Freguesia - Messejana, Aljustrel, 5 Centavos, MA 160, NOVA., (RR)

80



896 Junta de Freguesia - Messejana, Aljustrel, 10 Centavos, MA 161, NOVA, (RR)

80



897 Lote (4 cédulas) - Mora - Paróquia Civil do Cabeção, 1, 2, 5 e 10 Centavos, MA 191,2,3 e 4, NOVAS - (5 Centavos MBC), R

100



898 Mora - Paróquia Civil do Cabeção, 1 Centavo, MA1495, MBC+, R

20



899 Olhalvo, Alenquer - Francisco Pedro Baptista, 2 Centavos, MA não cat., cartão uniface, carimbo no verso, MBC+, (RR) **60**



900 Porto - Restaurante Camanho, 10 Centavos com selo Cers mesmo valor encerrada em pequeno envelope transparente. Não cat., (RR) NOVA **80**



901 Porto - Comp. Carris de Ferro - Vale 10 Reys - para pagamento passagens - carimbo e assinatura no verso, não cat., BL, (RR) **80**



902 Porto - Comissariado da Policia, 100 Reys, não cat., cartão, carimbo frente e verso, NOVA, (RR) **120**



903 Porto - Comp. Carris de Ferro, 1 Centavo carimbo ov., vermelho no verso, MA 1856, R, cartão, NOVA **25**



904 Porto - Comp. Carris de Ferro, 1 Centavo, (MA 1856), quadra sem número, sem carimbo, sem picotado. Horizontal entre cédulas., NOVA, (RR) **100**



905 Porto - Comp. Carris de Ferro, 3 Centavos, MA 1858, uniface, MBC+, E **15**



906 Porto - Coop. Oper. Arrabida, Vale 20, MA 1881, sér B, número e assinatura no verso, MBC+, R **30**

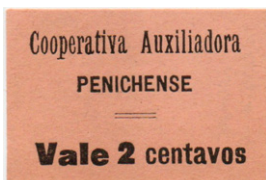

907 Coop. Auxiliadora Penichense, 2 Centavos, MA 1696a NOVA, R **40**



908 P. Varzim - Linhares e Filhos, 2 Centavos, MA 1908, selo branco, E, BELA

20



909 Régua - Fotografia Teixeira, 2 Centavos, MA 1702, NOVA, RR

80



910 Lote (4 cédulas) - Régua - Fotografia Teixeira, 5, 10, 15 e 20 Centavos, MA 1705, 6, 7 e 8, NOVAS, R

150



911 Riba d'Ave, 500 e 1.000, MA não cat, NOVAS

30



912 Braga - Empresa da Arcada, 5 Centavos, MA 457, E, NOVA

15



913 Braga - Empresa da Arcada, 10 Centavos, MA 458, E, NOVA

15



914 Lote (4 cédulas) - Caldas da Rainha - Associação. Comercio. E Indústria., 1 Centavo, 3 Centavos (x2) e 5 Centavos, MA 537, 538, 538a, 538b e 539a, NOVAS, E

50



915 Lote (5 cédulas) - Chamusca - Misericórdia - 1, 2, 3, 5 e 10 Centavos, MA 705-6-7-8 e 9, NOVAS, E

75



916 Lote (5 cédulas) - Chaves - Hospital da Misericórdia - 2, 5, 10 e 20 Centavos (x2) - uma sem nº e carimbo - MA 725 a 728, NOVAS e BELA

20



917 Chaves - Hospital da Misericórdia - 50 Centavos, MA 729, NOVA., legenda com caixa, E **20**



918 Chaves - Hospital da Misericórdia, 50 Centavos, MA 731, legenda sem caixa, NOVA, E **20**



919 Chaves - Hospital da Misericórdia - 1\$00, MA 732, NOVA **20**



920 Constância, Misericórdia, 2 Centavos, MA 768a, chancela no verso. BELA, R **30**



921 Constância, Misericórdia, 4 Centavos, MA 770, chancela no verso, NOVA., R **35**



922 Albergue e Asylo Elvenses, 1 Centavo, MA 810, NOVA **10**



923 Albergue e Asylo Elvenses, 2 Centavos, MA 811, NOVA **10**



924 Albergue e Asylo Elvenses, 1 Centavo, MA 812.b, NOVA, E **15**



925 Albergue e Asylo Elvenses, 1 Centavo, MA 812.c, NOVA, E **15**



926 Albergue e Asylo Elvense, 2 Centavos, MA 813.a, NOVA, E

15



927 Lote (4 cédulas) - Albergue e Asylo Elvense, 5 Centavos, MA 814, sér. C, D, E, G, BELA a NOVA

18



928 Albergue e Asylo Elvense, 4 Centavos, sér. A, MA 815, NOVA

10



929 Albergue e Asylo Elvense, 5 Centavos, sér. I, MA 816, NOVA

10



930 Albergue e Asylo Elvense, 10 Centavos, sér. A, MA 817, NOVA

10



931 Lote (5 cédulas) - Esposende - Assoc. Comerc. E industrial, 1, 2, 4, 5 e 10 Centavos, MA 829 a 833, NOVAS

20



932 Lote (3 cédulas) - Cooperativa de Estarreja, 1, 2 e 4 Centavos, MA 841 a 43, NOVAS, E

45



933 Lote (3 cédulas) - Espinho - Ass. Com. e industrial, 1, 2 e 10 Centavos, (A e C) MA 123,4 e 5, NOVAS

18



934 Lote (6 cédulas) - Espinho - Ass. Com. e Industrial, 1 e 2 Centavos, sér. A, B, C e D e 5 Centavos, sér. A e B, MA 826 a 28, NOVAS

45



935 Évora - Ass. Regional de O Alentejo, 5 Centavos, MA 861, NOVA, E

15



936 Lote (4 cédulas) - Évora - Creche-Lactário, 1 Centavo (x2) e 2 Centavos (x2), MA 868, 871, 871.d e 872.a, 1 BELA, 3 NOVAS, E

40



937 Lote (5 cédulas) - Évora - Creche-Lactário, 1Centavo(x3) e 2 Centavos n(x2), MA 873 e 4, reclames 1, 2, 3, 4 e 5, NOVAS, E

50



938 Lote (7 cédulas) - Évora, Misericórdia, 5 Centavos, MA 876, 876.a, b e d, 10 Centavos, MA 877.b sér. G +I e 877.d. BELAS a NOVAS, E

60



939 Ferreira do Alentejo - Hospital Civil e Misericórdia, 1 Centavo, MA 910, fundo rosa muito. Diluido no verso. R, BELA

25



940 Ferreira do Alentejo - Hospital Civil e Misericórdia, 1 Centavo, MA 910, fundo rosa muito diluido frente e verso. R, BELA

25



941 Ferreira do Alentejo - Hospital Civil e Misericórdia, 2 Centavos, MA 911, R, MBC+

20



942 Lote (3 cédulas) - Figueira da Foz - Ass. Com. e Industrial, 1 e 2 Centavos, MA 922, 923 e 923.a, NOVAS

12



943 Lote (4 cédulas) - Figueiró dos Vinhos - Ass. Comercial, 1, 2, 3 e 4 Centavos, MA 943 a 946, Sér. Não numerada, NOVAS, E

50



944 Lote (4 cédulas) - Figueiró dos Vinhos - Ass. Comercial, 1, 2, 3 e 4 Centavos, MA 943 a 946, Sér. Numerada, NOVAS, E

50



945 Fronteira - Misericórdia, 1Centavo, MA 998, NOVA, R

30



946 Fronteira - Misericórdia, 2 Centavos, MA 999, R, NOVA

35



947 Guarda - Empresa Veritas, 1 Centavo, MA 1078, R, BC

10



948 Guarda - Empresa Veritas, 2 Centavos, MA 1079, RR, BC+

20



949 Lote (4 cédulas) - Guimarães - Neves & Comp^a, 1, 2, 5 e 10 Centavos, MA 1123 a 1126, E, NOVAS

50



950 Lote (6 cédulas) - Guimarães - Papelaria e Tabacaria Machado, 1, 2, 3, 4, 5, e 10 Centavos, MA 1127 a 1132, NOVAS, E

75



951 Lote (4 cédulas) - Guimarães - Tabacaria Lemos, 1, 2, 5 e 10 Centavos, MA 1133 a 6, NOVAS

15



952 Lote (8 cédulas) - Lisboa - Soc. Mercantil Nacional, 1, 2, 3 e 4 Centavos., 1ª Sér., MA 1234 a 1237, 2 e 3 Centavos não numerados, 1 Centavo (x2), (1 não numerado) E, NOVAS

65



953 Lote (2 cédulas) - Lourinhã - Misericórdia, 1 e 2 Centavos, MA 1276 e 7, NOVAS, E

30



954 Lote (2 cédulas) - Prado - Melgaço - Bom Marché - C. A Esteves, 1 e 2 Centavos, MA 1158 e 9, R, MBC e BELA

40



955 Lote (2 cédulas) - Prado-Melgaço - Bom Marché - C. A. Esteves, 2 e 4 Centavos, MA 2360 e 61, NOVAS, E

30



956 Lote (2 cédulas) - Melgaço - Franc. Souza Cardoso, 2 e 5 Centavos, MA 1365a e 1366, NOVAS, E

30



957 Melgaço - Loja Barateira 1 Centavo, MA 1369, NOVA., R

35



958 Lote (3 cédulas) - Pombal - Misericórdia, 1, 2 e 3 Centavos, MA 1335, 6 e 7, (1 Centavo BC+), 2 e 3 Centavos NOVAS. E

30



959 Ponte de Lima - Ass. de Soc. Mutuos dos Artistas, 1 Centavo, MA 1766, NOVA., E

15



960 Ponte de Lima - Ass. de Soc. Mutuos dos Artistas, 5 Centavos, MA 1769, NOVA, E

15



961 Ponte de Lima - Pérola Limarense, 5 Centavos, MA 1802, E, MBC

8



962 Portel - Hospital do Espírito Santo, 1 Centavo, MA 1831a, NOVA, E

20



963 Portel - Hospital do Espírito Santo, 2 Centavos, MA 1832a, NOVA, E

20



964 Portel - Hospital do Espírito Santo, 4 Centavos, MA 1833, NOVA, E

20



965 Portel - Benemerita Instituição do Hospital do Espírito Santo, 5 Centavos, MA 1834, R, BC+

10



966 Porto - C^a Industr. de Portugal e Colonias, \$01, MA 1861, E, BC+

8



967 Porto - C^a Industr. de Portugal e Colonias, 2 Centavos, MA 1862, E, NOVA

15



968 Lote (2 cédulas) - Porto - A Brasileira, \$50 e 1\$00, não cat., preto, cartão creme e verde, NOVA e MBC+

40



969 Lote (2 cédulas) - Porto - C^a Carris de Ferro, 2 e 3 Centavos, MA 1857 e 1858, E, BC+ e MBC

15



970 Lote (2 cédulas) - Redondo - Hospital Civil, 5 e 10 Centavos, sér. A numerada e sér. B sem numero, NOVA e BELA E

20



971 Santa Comba Dão - Banco das Areias, 5 Reis, não cat., castanho, papel amarelado, MBC+

15



972 Soc. S. Vicente de Paula - Conferência de S. Teotonio, 5 Tostões, papel branco, verso número manuscrito (28818) e carimbo. NOVA, não cat.

35



973 S. Pedro do Sul - C. Martins Soares, 2 Centavos, MA 2039, NOVA, R

35



974 S. Pedro do Sul - Fradique Santos, 1 (Centavo), MA 2040, R, NOVA

35



975 S. Pedro do Sul - Fradique Santos, 2 (Centavos), MA 2041, R, NOVA

35

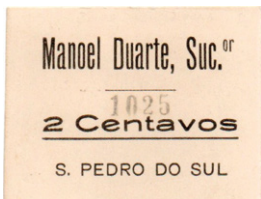

976 S. Pedro do Sul - Manuel Duarte Suc., 2 Centavos, MA 2043, cartão, NOVA, R

35



977 S. Pedro do Sul - Sebastião Rodrigues Pereira, 2 Centavos, MA 2047, NOVA, R

35



978 S. Pedro do Sul - Sebastião Rodrgues Pereira, 1 Centavo, MA 2046, NOVA, R

35



979 Lote (3 cédulas) - Sardoal - Santa Casa da Misericórdia, 1, 2 e 3 Centavos, MA 2055, 56 e 57, 1 e 2 Centavos NOVAS, 3 Centavos BELA, E

40



980 Serpa - Hospital Civil, 5 Centavos, MA 2079a, NOVA, E

15



981 Serpa - Hospital Civil, 10 Centavos, MA 2080, NOVA, E

15



982 Serpa - J. J. Fernandes, 10 Centavos, MA 2081, RR, MBC

25



983 Setúbal - Casa das Aguas - La Violette, 1 Centavo, MA 2099, R, BELA

40



984 Setúbal - Casa das Aguas - La Violette, 3 Centavos, MA 2101, R, MBC+

40



985 Setúbal - Restaurante Bento Carreira David 1 Centavo, MA 2118, carimbo no verso, RR, NOVA

80



986 Setúbal - Restaurante Ramboia, 1 Centavo, MA 2120,, RR, BC+

50



987 Setúbal - Adega Torres, 2 Centavos , cartão azul, carimbo no verso, não cat. (RR), NOVA

120



988 Setúbal - Tab. de Ant. Luis Ferreira, 1 Centavo, papel rosa-laranja, carimbo ilegível no verso, não Cat. RR, BELA

100



989 Setúbal - Casa Sadina, 1 Centavo, cartão laRARA nja uniface, não cat. RR, NOVA

100



990 Setúbal - Flor da Anunciada, 1 Centavo, papel azul, carimbo. No verso, pequeno defeito, não cat. RR, MBC+

80



991 Setúbal - Manuel Nunes, 20 Reís, cartão branco, uniface, não cat. RR, NOVA

100

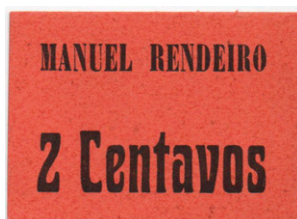

992 Setúbal - Manuel Rendeiro, 2 Centavos, cartão laranja, carimbo no verso, não cat. RR, NOVA

120



993 Sever do Vouga - Farmácia Martins, 1 Centavo, MA 2126, R. NOVA., mas com mancha canto superior esq.

30



994 Soure - Fabrica de Fiação e Tecidos de Paleão, 2 Centavos, MA 2156, RR, NOVA

80



995 Soure - Fabrica de Fiação e Tecidos de Paleão, 5 Centavos, MA 2157, RR, NOVA

80



996 Soure - Fabrica de Fiação e Tecidos de Paleão, 10 Centavos, MA 2158, RR, MBC

50



997 Comercio e Industria de Tavira, \$05, MA 2171, Sér. A não cat. e êrro de numereração. 1000 - 11000. NOVA, (RR)

120



998 Comércio e Industria de Tavira, \$01 sobre \$10, MA 2174, R, MBC-

15



999 Comércio e Industri de Tavira, \$02 sobre \$05, MA 2176, NOVA, Sér. D, RR

80



1000 Comercio e Industria de Tavira, \$04 sobre \$50, MA 2177, R, MBC+

30



1001 Tavira - Cª de Conservas Balsense, \$04, MA 2180, NOVA, R

35

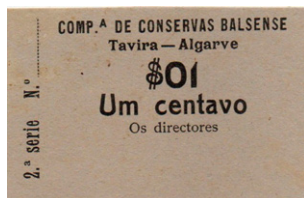

1002 Tavira - Cª de Conservas Balsense, \$01, MA 2181, sem nº e chancela, NOVA, R

35

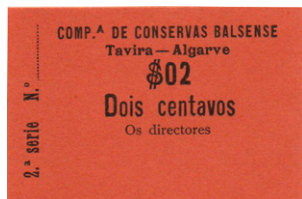

1003 Tavira - Cª de Conservas Balsense, \$02, MA 2182, sem nº e chancela, NOVA,

35



1004 Lote (5 cédulas) - Tomar - Misericórdia, 5 Centavos (x3) e 10 Centavos (x2), MA 2198, 99, 2200, 200.a e 201, E, NOVAS, menos 2201, BELA

50



1005 Torres Novas - Misericórdia, 1 Centavo, MA 2214, R, NOVA

35



1006 Torres Novas - Misericórdia, 2 Centavos, MA 2215, R, BELA

30



1007 Torres Novas - Misericórdia, 1 Centavo, MA 2214, numeração a vermelho, R, BELA

30



1008 Torres Novas - Misericórdia, 1 Centavo, MA 2216, Sér. B, sem numero, NOVA, E

15



1009 Torres Novas - Misericórdia, 1 Centavo, MA 2216, Sér. B, numerada, NOVA, E

15



1010 Torres Novas - Misericórdia, 1 Centavo, MA 2219, sér. C, sem número, NOVA, E

15



1011 Torres Novas - Misericórdia, 5 Centavos, MA 2220, sér A, NOVA, E

15



1012 Torres Novas - Misericórdia, 10 Centavos, MA 2221, Sér. A., NOVA, E

15



1013 Lote (2 cédulas) - Torres Novas - Misericórdia, 5 e 10 Centavos, MA 2222 e 23, sér. B, E, MBC e BELA

20



1014 Trancoso - Soc. Coop. Previd. Social, 1 Centavo, MA 2238, sem Chancela, sem carimbo, R, NOVA

35



1015 Trancoso - Soc. Coop. Previd. Social, 2 Centavos, MA 2239, R, NOVA

35



1016 Valença - Pró Orfanato, 5 Centavos, MA 2252, R, NOVA

35



1017 Valença - Pró Orfanato, 10 Centavos, MA 2257, sem cotação (RR), NOVA

70



1018 Valença - Pró Orfanato, 20 Centavos, MA 2258, sem cotação, (RR), NOVA

70



1019 Valença - Pró Orfanato, 40 Centavos, MA 2259, R, NOVA

35



1020 Lote (2 cédulas) - Associação de Socorros Mutuos Vendas-Novense, 3 e 5 Centavos, MA 1454 e 1456, R, MBC, MBC-

30



1021 Associação de Socorros Mutuos Vendas Novense, 1 Centavo, MA 1445, sér A, R, NOVA

35

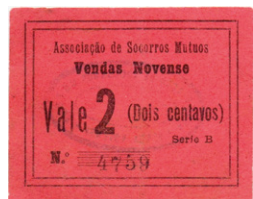

1022 Associação de Socorros Mutuos Vendas Novense, 2 Centavos, MA 1446, sér. B, R, NOVA

35



1023 Associação de Socorros Mutuos Vendas Novense, 1 Centavo, sér. C, MA 1447, R, BELA

30

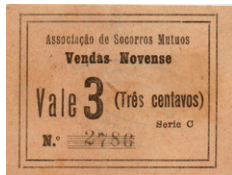

1024 Associação de Socorros Mutuos Vendas Novense, 3 Centavos, sér. C, MA 1449, R, NOVA **15**

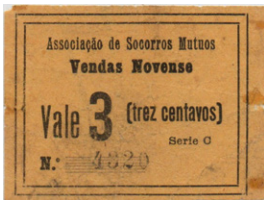

1025 Associação de Socorros Mutuos Vendas Novense, 3 Centavos, sér. C, MA 1449.a, R, MBC- **20**

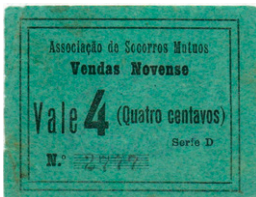

1026 Associação de Socorros Mutuos Vendas Novense, 4 Centavos, sér. D, MA 1451, R, BELA **30**



1027 Viana do Alentejo - Misericórdia, 4 Centavos, MA 2301, R, MBC **20**



1028 Louro, Famalicão - Costa Macedo e filho, 1 Centavo, MA 2417, NOVA, E **15**



1029 Louro, Famalicão - Costa Macedo e Filho, 2 Centavos, MA 2418, NOVA, E **15**



1030 Outiz, Famalicão - Francisco José da Costa, 10 Centavos, MA 2425, E, BELA **12**



1031 Arnoso, Famalicão, José Ferreira Rodrigues, 2 Centavos, MA 2427, NOVA, E **15**



1032 Famalicão - Pinto Cª - 1 Centavo, MA 2428, NOVA, E **15**



1033 Famalicão - Pinto Cª, 1 Centavo, MA 2429., E, BELA

12



1034 Famalicão - Pinto Cª - 2 Centavos, MA 2430, NOVA, E

15



1035 Famalicão - Pinto Cª - 2 Centavos, MA 2431, NOVA., E

15



1036 Famalicão - Pinto Cª - 5 Centavos, MA 2432, NOVA., E

15

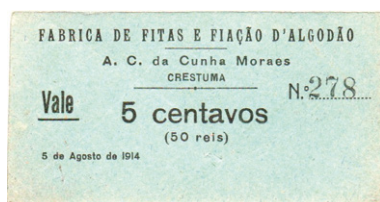

1037 Crestuma - Fabrica de Fitas e Fiação d'Algodão - 5 Centavos, não cat., NOVA

20



1038 Crestuma - Fabrica de Fitas e Fiação d'Algodão - 10 Centavos, não cat., NOVA

20

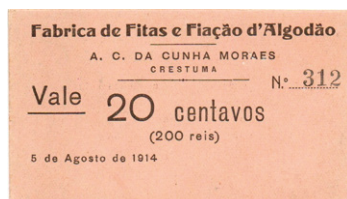

1039 Crestuma - Fabrica de Fitas e Fiação d'Algodão, 20 Centavos, não cat., NOVA

20



1040 Crestuma - Fabrica de Fitas e Fiação d'Algodão - 50 Centavos, não cat., NOVA

20

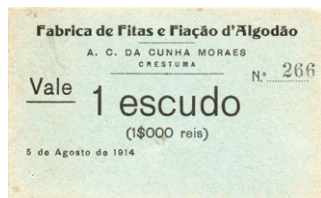

1041 Crestuma - Fabrica de Fitas e Fiação d'Algodão - 1 Escudo., não cat., NOVA

20



1042 Vila Real - Cooperativa, 1 Centavo, MA 2457, NOVA., R

35



1043 Vila Real - Cooperativa, 2 Centavos, MA 2458, NOVA, R

35



1044 Vila Real - Cooperativa, 3 Centavos, MA 2459, NOVA, R

35



1045 Vila Real, Cooperativa, 5 Centavos, MA 2460, NOVA, R

35



1046 Vila Real - Cooperativa, 10 Centavos, MA 2461, NOVA, R

35



1047 Vila Real - Misericórdia, 1 Centavo sér. A, MA 2462, E, NOVA

15



1048 Vila Real - Misericórdia, 1 Centavo, sér. A, MA 2462.a, E, NOVA

15



1049 Vila Real - Misericórdia, 1 Centavo sér. B, MA 2463, E, NOVA

15



1050 Vila Real - Misericórdia, 2 Centavos, sér. A, MA 2465.b, E, NOVA

15



1051 Vila Real - Misericórdia, 3 Centavos, sér. A, MA 2466.b, E, NOVA

15



1052 Vila Real - Misericórdia, 3 Centavos, sér. A, MA 2466.c, E, NOVA

15



1053 Vila Real - Misericórdia, 4 Centavos, sér. A, MA 2467.a, E, NOVA

15



1054 Vila Real - Misericórdia, 4 Centavos, sér. B, MA 2468, E, NOVA

15



1055 Vila Real - Misericórdia, 5 Centavos, sér. A, tipo MA 2469, E, NOVA

15



1056 Vila Real - Misericórdia, 5 Centavos, sér. B, MA 2469.a, E, NOVA

15



1057 Vila Real - Misericórdia, 10 Centavos, sér. A, MA 2470, E, NOVA

15



1058 Vila Real - Misericórdia, 10 Centavos, sér. H não cat., (RR), NOVA

50



1059 Vila Real - Misericórdia, 5 Centavos, sér. D, MA 2471, E, NOVA

15



1060 Vila Real - Misericórdia, 10 Centavos, sér. H, MA 2472, E, NOVA

15



1061 Vila Real Sto. António - Pedro J. Candido, 1 Centavo, MA 2487, E, NOVA

15



1062 Vila Real Sto. António - Pedro J. Candido, 2 Centavos, MA 2488, E, NOVA

15



1063 Vila Real Sto. António - Pedro José Candido, 4 Centavos MA 2489, E, MBC

10



1064 Vila Real. Sto. António - Centro Comercial José P. d'Assumpção, 1 Centavo, MA 2480, E, NOVA

15



1065 Vimieiro (Arraiolos) - Hospital, 1 Centavo., MA 279, sem carimbo R, NOVA

35



1066 Vizela - Cª dos Banhos, 5 Centavos, MA 1106, E, NOVA

20



1067 Vizela - Cª dos Banhos, 10 Centavos, MA 1107, E, NOVA

20



1068 Vizela - Cª dos Banhos, 20 Centavos, MA 1108, E, NOVA

20



1069 Vizela - Empresa Textil da Cuca, 1 Centavo, MA 1113, E., MBC-

10



1070 Vizela - Empresa Textil da Cuca, 2 Centavos, MA 1114, prova sem número nem assinatura, E, NOVA

20



1071 Vizela - Empresa Textil da Cuca, 5 Centavo, MA 1115, prova sem número nem assinatura, com indicação nº ex. emit - 1000, R, NOVA

40



1072 Vizela - Empresa Textil da Cuca, 10 Centavos, MA 1116, prova sem nº nem assinatura, E, NOVA

20



1073 Vizela - Empresa Textil da Cuca, 20 Centavos, MA 1117, prova sem nº nem assinatura, E, NOVA

20



1074 Funchal - Bazar do Povo, \$50, selo branco, MA não Cat, (RR), NOVA

50



1075 Funchal - Bazar do Povo, 1\$00, selo branco, MA não cat., RR, NOVA

50



1076 Vila Franca de Xira - Misericórdia e Hospital Civil, 2 Centavos, MA 2376, E, NOVA

15



1077 Vila Franca de Xira - Misericórdia e Hospital Civil, 5 Centavos, MA 2377, E., NOVA

15



- 1078** Vila Franca de Xira - Misericórdia e Hospital Civil, 10 Centavos, MA 2378, E, NOVA
15



- 1079** Banco Cooperativo Commercial, quadra 100 Reis, 1ª Série, data no verso 18-6-1884, não cat. (RR), NOVAS
300



- 1080** Lote (3 cédulas) Açores - Armazens Nove Estrelas - \$10, \$50 e 1\$00 - não cat. - (RR), NOVAS
100



- 1081** Alcanhões - Antonio Duarte - 20 manuscrito - Alcanhões - uniface
50



- 1082** Alcanhões - Justo Gomes Malaca J.or - 10 carimbo, também no verso
60



- 1083** Alcanhões - Manoel Ferreira da Rita - 10 manuscrito - uniface
50



- 1084** Vale do Vouga - Arrancada - Manoel Simões Coutinho - \$02 - (dois cent) manuscrito - uniface
50



- 1085** Vale do Vouga - Merceeiria Arrancada - António Pereira Vidal - 10 Reis - uniface
40

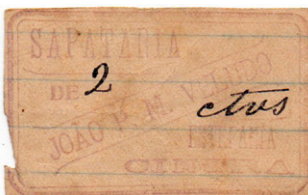

- 1086** Cintra - Estefania - 2 Centavos - Sapataria de João P M Veludo - uniface
30

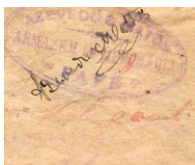

1087 Fafe - Azevedo & Matos - Vale 2 Cent, assinatura e valor manuscritos

40



1088 Fafe - AFR, Carimbo Casa Jordão - Verso, manuscrito Se B Nº 45 - 20 Reis - Assinatura

50



1089 Fafe - Clementino Pinheiro Rocha - 2 Centavos, manuscrito - uniface

50



1090 Fafe - Cypriano Lopes Souza - Vale 1 Centavo, manuscrito - Verso, Nº 38 - 29-1-920 - assinatura

60



1091 Fafe - Carimbo - Ezequiel Castro & Irmão - Verso, manuscrito, Val +20+ - +vinte Reis+

45



1092 Fafe - Ourriversaria - Evaristo Reis Guimarães - Nº 44 - Val \$02 manuscrito

35



1093 Lisboa - Companhia Industria de Portugal e Colonias - 2 Centavos manuscrito - Padaria nº 2, uniface

40

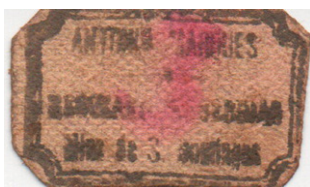

1094 Mina de S. Domingos - Antonio Marques - 3(Centavos) - uniface

20



1095 Fr, Carimbo, Soc Cooperativa - Familia do Monica - 1(Centavo) - Verso, assinatura

50



1096 Pinhel - 1(Centavo) - cartão - Origem desconhecida

20



1097 Porto - Carvoaria, Deposito de Batatas - 20 castanhas 20 - Francisco Martins Martinho

50



1098 Porto - Carimbo - Casa Macieira - manuscrito., Cheque 3 Centavos, uniface

80



1099 Porto - Carimbo - Casimiro R. Silva - 20, manuscrito - uniface

50



1100 Mafra - 1 Centavo, carimbo albino pouco legível - da Silva Egas - Picanreira

20



1101 Lote (3 Cédulas) - Laboratório Nacional de Engenharia Civil - Senhas de Troco de 10, 20 e 50 Centavos, com selo branco

20



1102 Lote (3 cédulas) - Ovar - Supermercados Novo Horizonte, Vales de \$50(x2) e 1\$00, com carimbo

20



1103 Lote (8 cédulas) diversas, de origem duvidosa

15



1104 Lote (9 cédulas) diversas, de origem duvidosa

15



1105 Lote (11 cédulas) Gondomar - Cooperativa de Produção e Consumo dos Trabalhadores de Fânzeres. Variantes de cor e série

20



1106 Lote (4 cédulas) - Ministério da Educação - Obra Social, Senhas Suplemento de \$50(x2), 1\$50 e 5\$00, NOVAS

15



1107 Lote (7 cédulas) Ovar - Cédulas várias - A.J.Rodrigues Merceiria e Vinhos ; Antonio Valente Costeira, São. Luís; Florinda Rico e Casa Reis, com car. No verso

15



1108 Lote (7 cédulas) diversas - Rodoviária (O. Azem.), Estabelecimento Juntos (Porto), com car. e Lápis d'Ouro, assinatura no verso

15



1109 The Anglo-Port. Telephone C.º - Vale de 60 Reals.

20



1110 The Anglo-Port. Telephone C.º - Vale de 300 Reals.

20



1111 Lote (5 cédulas) - Artur das Farturas - Cédula uniface em cartão, de \$50, 1\$00, 2\$50, 5\$00 e 10\$00, não cat, sem mais referências

30



1112 Lote (10 cédulas) - Sociedade Cooperativa Piedense - Vale para Abastecimento de \$10, \$20, \$50 1\$00 2\$50, 5\$00, 10\$00, 20\$00, 50\$00 e 100\$00, com Sobrecarga "Amostra sem Valor"

40



1113 Sociedade Cooperativa Piedense - Vale para Abastecimento com vale 20 esc 00 cent, numerada e com sobrecarga em albino

10



1114 Sociedade Cooperativa Piedense - Vale para Abastecimento com vale 20 esc 00 cent, numerada e com sobrecarga a vermelho **10**



1115 Porto Sá - Domingos Gonçalves de Sá & Filhos, Vale Desconto 2\$50, 1-10-1931 **10**



1116 Lote (3 cédulas) 1985 - Armazens Chiado, Grandela e Paga-Pouco, Vales de 100, 1000 e 5000\$, com cópias das notas no verso **12**



1117 Açores - Nota de 1 Açor emitida pela FLA, supostamente para financiar a libertação daquelas ilhas **15**



1118 Madeira - Coupon - Bonus de 5\$00, datado de Funchal, 1 de Janeiro 1932, para aquisição de Pneumaticos General **12**



1119 Loulé, Algarve - Cédula de 50 Parcolinos, que davam acesso à Parcolândia Vale d'éguas Almancil **10**



1120 2 Vales de desconto em Pastas Dentríficas de 1 e 5\$00 **10**



1121 Lote (4 cédulas) - Hospital Maria Pia - Talões nominais, para aquisição de bebidas e alimentos no restaurante local **15**



1122 Lote (4 cédulas) - Porto - A Pérola da Guiné - Senhas para troca por brindes **15**



1123 Lote (4 cédulas) - Senhas e Vales diversos, para aquisição de bebidas e alimentos

15



1124 Figueira da Foz - Cª Industrial e Mineira de Portugal - Linha Cabo Mondego - Estação C. F. (1872). Carro americano na praia e bilhete de passagem

10



1125 Lote (2 cédulas) - Porto - Serviço de Transportes Colectivos - Senhas de troco de 1\$00 e 1\$50

10



1126 Lote (5 cédulas) - Vila Nova de Gaia - Pomares de Mariz - Vales de 1, 2, 3, 5 e 10\$00, não cat.

15



CÉDULAS - MACAU

1127 Lote (4 cédulas) - Kee Kwan Motor Road Co. - Senhas de 5, 10, 20 e 50 Cents - não cat., NOVAS

25



CÉDULAS - MACAU

1128 4 Bilhetes de Lotaria

10



CÉDULAS - MOÇAMBIQUE

1129 Coupon de 2 Centavos do Depósito de géneros M.F.V.P.M. (Entidade não identificada), não cat (RR), MBC

20



CÉDULAS - MOÇAMBIQUE

1130 Lourenço Marques - Cédula de \$02, MA 2620, R, NOVA

40



CÉDULAS - MOÇAMBIQUE

1131 Lourenço Marques - \$05, MA 2621, R, NOVA

40



CÉDULAS - MOÇAMBIQUE

1132 Lourenço Marques - \$05, MA 2621, R, MBC+

20



CÉDULAS - MOÇAMBIQUE

1133 Lourenço Marques - Tramways Electricos, 5 Centavos, não cat., (RR), NOVA

50



CÉDULAS - MOÇAMBIQUE

1134 Lourenço Marques - Tramways Electricos, 5 Centavos, não cat., (RR), NOVA

50



CÉDULAS - MOÇAMBIQUE

1135 Lourenço Marques - Tramways Electricos, 2.81 Centavos em ouro - 1,5 D , não cat, (RR), papel rosa, NOVA

75



CÉDULAS - MOÇAMBIQUE

1136 Lourenço Marques - Empresa Portuguesa de Estiva, Lda \$50, não cat., NOVA

35



CÉDULAS - MOÇAMBIQUE

1137 Lourenço Marques - Empresa Portuguesa de Estiva, Lda \$100, não cat., NOVA

35



CÉDULAS - MOÇAMBIQUE

1138 Lourenço Marques - Empresa Portuguesa de Estiva, Lda \$250, não cat., NOVA

35



CÉDULAS - MOÇAMBIQUE

1139 Moçambique CM - Vale \$01, MA 2637 (pap. Castanho, não cat.), R., BELA

30



CÉDULAS - MOÇAMBIQUE

1140 Moçambique CM - Vale \$01, MA 2637, R, NOVA

35



CÉDULAS - MOÇAMBIQUE

1141 Moçambique CM, - Vale \$02, MA 2638, R, BC+

20



CÉDULAS - MOÇAMBIQUE

1142 Quelimane, CM (carimbo no verso) - Vale \$02, MA 2644, R, MBC

20



CÉDULAS - MOÇAMBIQUE

1143 Tete, CM - 0\$01, MA 2651, R, BELA

40

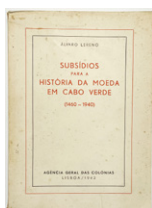

LIVROS

1144 Lereno, Álvaro - SUBSÍDIOS PARA A HISTÓRIA DA MOEDA EM CABO VERDE (1460-1940); Agência Geral das Colónias; 254 pp; 1942, Lisboa; Brochado; MBC

12



1145 Cardozo, José - PORTUGAL COLÓNIA DE MOÇAMBIQUE - Finances et Crédit, Exposition Coloniale Internationale, 90 pp, 1931, Paris; Ferreira, Virgílio - PRONTÁRIO DE MOEDA DE ANGOLA, 200 pp, Ilustrado, 1967, Luanda; Azevedo, Vasco - CATÁLOGO DAS MOEDAS DE MOÇAMBIQUE, 78 pp, Ilustrado, 1969, Porto; Brochado; NOVOS

20

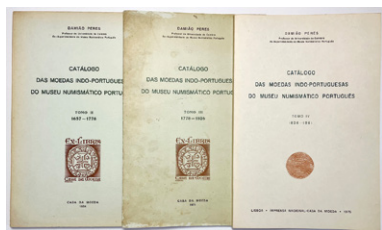

- 1146** Damião Peres - CATÁLOGO DAS MOEDAS INDO-PORTUGUESAS DO MUSEU NUMISMÁTICO PORTUGUÊS; Tomo II, 1657-1778, 79 pp, ilustrado, com estampas, Casa da Moeda 1964; Tomo III, 1778-1826, 39 pp, com estampas, Casa da Moeda 1971; Tomo IV, 1826-1961, 49 pp, com estampas, Casa da Moeda 1975; Brochados; MBC

20

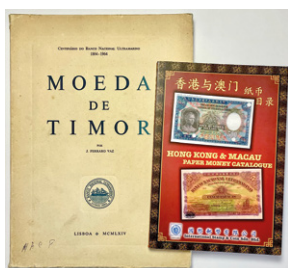

- 1147** Ferraro Vaz, J. - MOEDA DE TIMOR, Centenário do Banco Nacional Ultramarino 1864-1964, 171 pp, estampas Moedas I a VII, estampas Notas e Cédulas VIII a XXII, MCMLXIV, Lisboa; HONG KONG & MACAU Paper Money Catalogue; Brochados; NOVO e MBC

25



- 1148** Rebelo de Sousa, Luis Manuel - O PAPEL - MOEDA EM ANGOLA, Banco de Angola, 157 pp, ilustrado, 1969, Lisboa; Museu de Macau - MOEDAS DE MACAU, 83 pp, ilustrado, 1987, Macau; Javier Sáez Salgado - O PAPEL DA MOEDA DAS ANTIGAS COLÓNIAS PORTUGUESAS, Fundação António Cupertino de Miranda, com introdução do Prof. Joaquim Veríssimo Serrão, à época Presidente da Academia Portuguesa da História e de Alberto Correia de Almeida Administrador da F.C.M., 115 pp, Ilustrado, 1997, Lisboa; Brochados; NOVOS

50



- 1149** COMPANHIA DE MOÇAMBIQUE - Relatório da Caixa de Emissão Anual, Cópias, 31 pp, 1940 e 29 pp, 1941; J. M. Folgosa - AS MOEDAS DA ÁFRICA ORIENTAL PORTUGUESA - MOÇAMBIQUE, Sociedade Portuguesa de Numismática, 375 pp, estampas I a IX, 1956, Porto; Vasco Azevedo - CATÁLOGO DAS MOEDAS DE MOÇAMBIQUE, 78 pp, Ilustrado, 1969, Porto; Brochados; MBC+ e MBC

30



- 1150** LEGISLAÇÃO RELATIVA A MOEDAS E CÉDULAS, VALORES SELADOS E POSTAIS E CONTRASTARIAS 1923 a 1928, 348 pp com sumário I a XXIV, 1929, Lisboa; RELATÓRIO 1932 a 1933, 118 pp, estampas I a IX, MCMXXXIII, Lisboa; LEGISLAÇÃO RELATIVA A MOEDAS E CÉDULAS, MEDALHAS, VALORES SELADOS E POSTAIS, TÍTULOS DA DÍVIDA PÚBLICA E CONTRASTARIAS DESDE 1929 a 1935, 262 pp, 1936, Lisboa; LEGISLAÇÃO RELATIVA A MOEDAS, NOTAS E CÉDULAS, VALORES SELADOS E POSTAIS E TÍTULOS DA DÍVIDA PÚBLICA DESDE 1936 a 1947, 492 pp, 1950, Lisboa; Brochados; BC+

20



- 1151** Ferraro Vaz, J. - LIVRO DAS MOEDAS DE PORTUGAL PREÇÁRIO 1973, 536 pp, ilustrado, MCMLXXIII, Braga; J. Ferraro Vaz e M. Correia de Sousa - DINHEIRO LUSO-INDIANO, 606 pp, ilustrado, 1980, Braga; J. Ferraro Vaz e Javier Salgado - LIVRO DAS MOEDAS DE PORTUGAL PREÇÁRIO 1987/1988, 605 pp, ilustrado, MCMLXXXVII, Braga; Alberto Gomes - MOEDAS PORTUGUESAS 1128-1988, 521 pp, ilustrado, 1987, Lisboa; Brochados e Encadernado; MBC

40



- 1152** HISTORY OF CHINESE PAPER VOLUME II OCCIDENTAL BANKS IN CHINA FROM 1854-1973; Compiled by King On, Mao; First Edition 1977; 550 pp; Illustrated Catalogue of Bank Notes; 1977, Hong Kong; Encadernado; NOVO

30



- 1153** Folgosa, J. M. - AS MOEDAS DA ÁFRICA ORIENTAL PORTUGUESA MOÇAMBIQUE; Publicações da Sociedade Portuguesa de Numismática XLVIII; 375 pp; estampas I a IX; 1956, Porto; Encadernação em pele meia francesa; NOVO

35

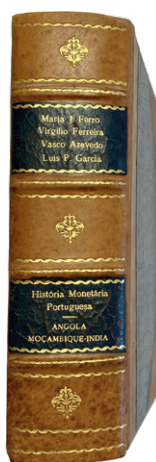

- 1154** Maria José Pimenta Ferro, Virgílio Ferreira, Vasco Azevedo, Luís P. Garcia - HISTÓRIA MONETÁRIA PORTUGUESA - ANGOLA, MOÇAMBIQUE, INDIA; Maria José Pimenta Ferro - ESTUDOS DE HISTÓRIA MONETÁRIA PORTUGUESA 1383-1438, 194 pp, 1974, Lisboa; Virgílio Ferreira - PRONTVÁRIO DE MOEDA DE ANGOLA, 200 pp, ilustrado, MCMLXVII, Luanda; Vasco Azevedo - CATÁLOGO DAS MOEDAS DE MOÇAMBIQUE, com prefácio de J. M. Folgosa, 78 pp, ilustrado, 1969, Porto; H. T. Grogan com tradução, prefácio e algumas notas de Luís Pinto Garcia - NUMISMÁTICA INDO-PORTUGUESA, 133 pp, estampas 1 a 141, 1955, Agência Geral do Ultramar; J. Gerson da Cunha com tradução, prefácio e algumas notas de Luís Pinto Garcia - CONTRIBUIÇÕES PARA O ESTUDO DA NUMISMÁTICA INDO-PORTUGUESA, 176 pp, estampas I a IX, 1955, Agência Geral do Ultramar; Encadernação em pele meia francesa; MBC+

70



- 1155** Meira do Carmo, J. A. - APÓLICES PEQUENAS PAPEL MOEDA, assinado pelo autor, 75 pp, ilustrado, 1947, Lisboa; Francisco Malafaya Sá - CATÁLOGO DE NOTAFILIA PORTUGAL, Banco de Portugal, 55 pp, ilustrado, 1977, Porto; L. Rebelo de Sousa - MOEDAS DE ANGOLA, 116 pp, ilustrado, 1967, Luanda; Brochados e Encadernado; MBC+

30



1156 Alves Reis, Artur Virgílio - O CONTRÔLE DE GENEBRA; em Apêndice: Quesitos relativos ao exame requerido à escrita do Banco de Portugal; Documentos relativos à triplicação de notas «Vasco da Gama»; Fragmentos dos Relatórios do Banco de Portugal; Mapa explicativo das indicações literais de 23 notas triplicadas das mesmas séries e com o mesmo número; Mapa das Notas de 1000 Réis, 500 Réis, 1 Escudo, e 50 Centavos em Circulação no dia 31 de Dezembro de cada um dos anos de 1910 a 1925; 208 pp; Apêndice V a CLXI; Ilustrado; 1928, Lisboa; Brochado; BC

250



1157 Ribeiro, Leonel - LISBOA E A BASE ROMANA DA LINHA DO TEJO, 16 pp, 1972, Lisboa; William D. Craig - COINS OF THE WORLD 1750-1850, Second Edition, 448 pp, ilustrado, 1971, Wisconsin, U.S.A.; Mário Cardozo - ESPÉCIMENES DE SUÁSTICAS DO MUSEU ARQUEOLÓGICO DE "MARTINS SARMENTO", EM GUIMARÃES (Portugal), 15 pp, ilustrado, 1980, Guimarães; Sociedade Portuguesa de Numismática - 1ª PERMUTA, 70 pp, ilustrado, 7 e 8 de Março de 1987, Porto; PATACO - Galeria Numismática Medalhística e Notafilia, Nº 1 Janeiro/1989, Nº 0 Abril/1992 (fotocopia), Matosinhos; Brochados e Encadernado; MBC+ e MBC

40

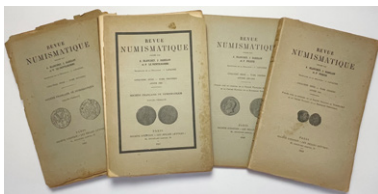

1158 A. Blanchet, J. Babelon et P. Le Gentilhomme - REVUE NUMISMATIQUE, Société Française de Numismatique, Cinquième Série - Tome Huitième, 204 pp, estampas I a II, Procès-Verbaux des Années 1943-1944-1945, I a LXXV pp, 1945 Paris; Cinquième Série - Tome Neuvième, Année 1946, 282 pp, estampas I a VII, Procès-Verbaux des Années 1945-1946, I a LIX pp, 1947 Paris; A. Blanchet, J. Babelon et P. Prieur - REVUE NUMISMATIQUE, Société Française de Numismatique, Cinquième Série - Tome Dixième, Années 1947-1948, 158 pp, estampas I a II, 1948 Paris; Cinquième Série - Tome Onzième, Années 1949, 206 pp, estampas I a VIII, 1949 Paris; Brochados; BC e BC-

15



1159 Schulman, Jacques - CATALOGUE COLLECTION HENRY THOMAS GROGAN, Février 1914, com lista de preços atingidos, 140 pp, 2280 lotes, estampas I a XVIII, 1914, Amsterdam; Damião Peres - CATÁLOGO DAS MOEDAS INDO-PORTUGUESAS DO MUSEU MUNICIPAL DO PORTO, 157 pp, ilustrado, 1924, Porto; H. T. Grogan com tradução, prefácio e algumas notas de Luís Pinto Garcia - NUMISMÁTICA INDO-PORTUGUESA, 133 pp, estampas 1 a 141, 1955, Agência Geral do Ultramar; Brochados; MBC+

30



1160 Numistat - COINS OF SOUTH AFRICA AND RHODESIA 1970/71, 39pp, ilustrado, capa colada, Johannesburg; Numismatic Information Series - DOLON CATALOG OF UNITED STATES SMALL SIZE PAPER MONEY, 7th Annual Edition, 164 pp, ilustrado, 1971, Chicago; John Porteous - COINS, 183 illustrations in color and black and white, First Edition, 96 pp, 1973, London; Public Auction - THE GEORGE SOBIN COLLECTION OF FRENCH ECUS, 213 pp, 1334 lotes, ilustrado, 1977, Chicago; Dietzel - MUNZEN KATALOG, Spanien ab 1833 Portugal ab 1853, 56 pp, ilustrado, 1979, Braunschweig; Brochados e Encadernado; MBC e BC

40

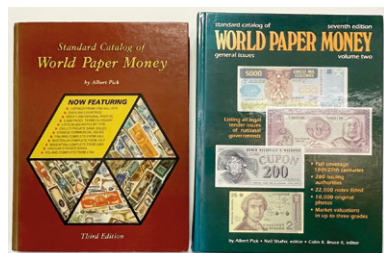

1161 Pick, Albert - STANDARD CATALOG OF WORLD PAPER MONEY, Third Edition, 1088 pp, ilustrado, 1980, Munique; Albert Pick - STANDARD CATALOG OF WORLD PAPER MONEY, General Issues, Seventh Edition, Volume Two, 1280 pp, ilustrado, 1994, USA; Encadernados; NOVOS

20

Próximos Leilões *Next Auctions*

#145



**Aceitamos para
Leilão Moedas de
Ouro, Prata e Cobre**

*Notas / Medalhas / Condecorações /
Bibliografia Rara de Numismática*

***We accept Gold,
Silver and Copper
Coins for Auction***

*Banknotes / Medals / Condecorations /
Rare Numismatics Bibliography*

**OURO
DOBRA 1727**
SOBERBA



**CONSIGNAÇÃO
CONSIGNMENT**

9 a 30 de junho de 2025
June 9 to 30, 2025

**CONTACTE-NOS
CONTACT US**

info@numisma.pt



NUMISMA
LEILÕES

www.numisma.pt



ASSOCIAÇÃO PORTUGUESA DAS LEILOEIRAS DE ARTE

Nos termos do artigo 5.º do Decreto-Lei n.º 155/2015, de 10 de agosto, é concedida, à empresa NUMISMA - SOCIEDADE DE ARTIGOS NUMISMÁTICOS, S.A., com o número de identificação de pessoa coletiva 501890890 e sede na Av. da Igreja, n.º 63-C, 1700-235 Lisboa, autorização para o exercício da atividade leiloeira.

O presente título caduca no momento em que se verificarem as circunstâncias de não idoneidade, previstas no artigo 6.º do Decreto-Lei n.º 155/2015, de 10 de agosto, e de cessação da atividade para efeitos comerciais ou tributários.

Lisboa, 16 de fevereiro de 2016

HISCOX

Seguros de Arte

Apólice Seguro de Actividade Leiloeira N.º 2504204

Em caso de litígio o consumidor pode recorrer a uma entidade de resolução alternativa de litígios de consumo:

Centro de Arbitragem de Conflitos de Consumo de Lisboa - Rua dos Douradores, n.º 116 - 2.º

1100 - 207 Lisboa - Telefone: 218 80 70 30

juridico@centroarbitragemlisboa.pt

<http://www.centroarbitragemlisboa.pt>

Mais informações em portal do consumidor

www.consumidor.pt

Leilão/Auction #144

PARTICIPE no leilão online através das seguintes plataformas



<https://pt.bidspirit.com/ui/houses/numisma>

TAKE PART in the online auction through the following platforms



<https://numisma.bidinside.com>

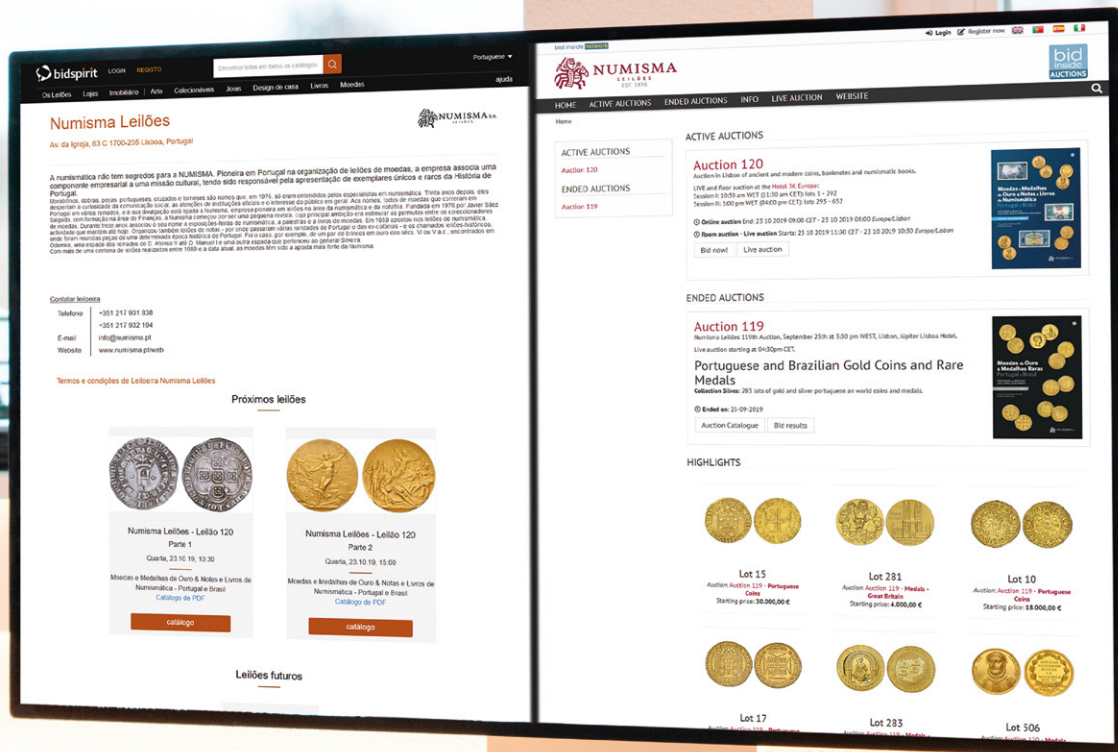

LICITE no leilão online através das seguintes plataformas

BID on the online auction through the following platforms



NUMISMA
LEILÕES
1976-2025

SIXBID
NUMISMATIC AUCTIONS

 **NumisBids.com**

LIVRO

D. LUÍS

COLEÇÃO NUMISMÁTICA

Javier Sáez Salgado
José António Godinho Miranda

Edição Imprensa Nacional - Casa da Moeda e
Fundação da Casa de Bragança, Lisboa 2014
304 páginas, profusamente ilustrado a cor



NOTAS INTRODUTÓRIAS

ANTÓNIO OSÓRIO

Presidente do Conselho de Administração
da Imprensa Nacional - Casa da Moeda

MARCELO REBELO DE SOUSA

Presidente do Conselho de
Administração da Fundação da Casa
de Bragança (Atualmente Presidente
da República de Portugal)

Acólto D. Luís deve à Nação Portuguesa, como cultor de Artes e das Ciências, um legado notável, que passou para o filho D. Carlos e seu neto D. Manuel II. Uma das vertentes desse legado é a coleção de moedas, que nos introduz na realidade para aquela época e que merece ser conhecida pelos portugueses.

Inicialmente criada pela Imprensa Nacional e Fundação da Casa de Bragança, esta coleção foi exposta em dois momentos – no final de 2012 e no final de 2018. E, em ambos, simultaneamente em Lisboa e Vila Viçosa.

Assim se permitiu mostrar uma parte apreciável de acervo de moedas nacionais e estrangeiras. Assim se assinalou, também, a convergência de duas instituições que se limitam na apresentação do espólio apresentado: uma, enquanto entidade pública com específica vocação para o domínio – seja já histórico – da moeda nacional, a outra, na sua função de entidade privada, criada por vontade de D. Manuel II para cuidar do património real, colocando-o ao serviço do Reino.

A culminar aquela iniciativa singular, é, agora, editada uma obra de excelência qualitativa, contendo, novamente, com a parceria da Fundação da Casa de Bragança e da Imprensa Nacional-Casa da Moeda, e proporcionando o estudo especializado do seu conteúdo, fruto do notável labor dos Senhores Dr. Javier Sáez Salgado e Engenheiro José António Godinho Miranda.

A Administração da Imprensa Nacional-Casa da Moeda é, neste ensejo, uma palavra particular de gratidão, por ter sabido entender e contribuir, decisivamente, para a concretização de um projeto essencial para que Portugal conheça e homenageie mais esta dimensão do rei D. Luís.

Um rei que foi grande na curiosidade científica, como o foi na sensibilidade artística, bem presente na qualia que criou e que abriu ao público, e de que podemos abraçar que constituiu, ainda hoje, do que há de mais valioso em palácio e museu, nomeadamente no Museu Nacional de Arte Antiga.

Fiel à sua missão estatutária, e na senda de devoto constante do Senhor D. João Gonçalves do Amaral Cabral, a Fundação da Casa de Bragança sublinha o significado desta homenagem ao rei D. Luís, até ao intento, que promoveu o seu pensamento, de não manter inalterados os bens culturais, antes promovendo a sua fruição por todos os portugueses.

Marcelo Rebelo de Sousa
Presidente do Conselho de Administração da Fundação da Casa de Bragança

Retrato de D. Maria Pia
Fundação Nacional de Arte
Museu Nacional de Arte
Lisboa, 1862
Óleo sobre tela 70 cm x 81 cm
Instituto de Arte
Lisboa, 1862



NUMISMA S.A.
LEILÕES



**NUMISMA recebe à consignação:
Moedas, Medalhas, Notas,
Cédulas, Livros, Arqueologia**

CONTACTE-NOS

info@numisma.pt

REFERÊNCIAS BIBLIOGRÁFICAS

NUMISMÁTICA

P.	António Prieto y Vives, Los Reyes de Taifas, Láminas y suplemento por Tawfiq b. Ibrahim y A. Canto Garcia, Madrid 2003.
A.R.	Arnaldo Russo, Irlei S. Neves, C. Amato - Livro das Moedas do Brasil, 2008, 12ª edição.
B.R.	Batalha Réis, Preçário das Moedas Portuguesas, Lisboa, 1946/1948.
B.	Benito de los Mozaos, Federico, "La plata almorávide y postalmorávide: El quirate", Manquso 7, Madrid, 2017.
BMC	British Museum Catalogue: Coins of the Roman Empire in the British Museum, Vol. vários.
CNV	Corpus Nummorum Visigothorum, Leovigildus - Achila, Jesús Vico Monteoliva, Maria Cruz Cores Gomendio e Gonzalo Cores Uría, Madrid 2006.
Craig	Craig, W. D., Coins of the World 1750-1850, 2.ª ed., 1971.
C.T.	F. Calicó, X. Calicó e J. Trigo, Numismática Española, 1474/1988.
F.V.	- e Correia de Sousa, M., Dinheiro Luso-Indiano, Braga, 1980.
F.V.	- e Javier Salgado, Livro das Moedas de Portugal, Braga, 1987.
F.	Friedberg, Robert, Gold Coins of the World, 5.ª ed., 1980.
G.	Gomes, Alberto, Moedas Portuguesas, 6ª edição, Lisboa, 2013.
JS	Salgado, Javier Sáez, Moedas de Ouro de Portugal, Edição Numisma Leilões, Lisboa 2001.
JS	Salgado, Javier Sáez, Moedas de Ouro de Portugal, Séc V-XX, Edição Numisma Leilões, Lisboa 2006.
K.	Krause, Chester L., Standard Catalog of World Coins, 33.ª ed., 2006.
Lamas	Lamas, Arthur, Medalhas Portuguesas e Estrangeiras referentes a Portugal, Vol. I, Lisboa, 1916.
L.F.	Lopes Fernandes, Manuel B., Memória das Medalhas e Condecorações Portuguesas e Estrangeiras com relação a Portugal, Lisboa, 1861.
P.M.	Pinto de Magalhães, Coleção Numismática, Porto, 1967.
RT	Pliego Vázquez, Ruth - La Moneda Visigoda, Tomos I e II, Sevilha 2009.
R.I.C.	The Roman Imperial Coinage, Vol. Vários.
S.R.	Sear, David, R., - Greek Coins and their values, Vol. I e II. - Roman Coins and their values, 4.ª ed., 1997.
Seaby	Roman Silver Coins, Vol. I - V, 2006-2014.
P	Pliego, Ruth - La Moneda Visigoda, 2 volumes, Universidade de Sevilla, Sevilla 2009

NOTAFILIA

JS	Salgado, Javier Sáez, O Papel Moeda das Antigas Colónias Portuguesas, edição da Fundação António Cupertino de Miranda, Porto
TS	Schmidt, Tracy L., Standard Catalog of World Paper Money - General Issues 1368-1960, 2016 16th Edition
AP	SC of World Paper Money General issues Volume two 7ª edição 1996 e SC of World Paper Money Specialized issues Volume one 7ª edição 1995

ESTADOS DE CONSERVAÇÃO E ABREVIATURAS

FLOR de CUNHO	FDC	Uncirculated	Anv.	Anverso/ Obverse
SOBERBA	UNC	Uncirculated	Rev.	Reverso/ Reverse
BELA	A/UNC	About Uncirculated		
quase BELA	EF	Extremely Fine	c/c	Com carimbo
MBC+	NEF	Nearly Extremely Fine	s.o.	Sinal oculto
MBC	VF	Very Fine	v.s.	Vestígios de solda / trace of mounting
BC	F	Fine	c.s	Coroa simples
BC-	VG	Very Good	c.i.	Coroa irradiada
REG+	G	Good		

CONDIÇÕES DE COMPRA EM LEILÃO

Numisma reserva o direito de admissão aos leilões, aos seus assinantes e/ou convidados.

1. Os lotes são vendidos no local e no estado em que se encontram, não se aceitando reclamações depois de arrematados. Os interessados têm 4 dias para estudo e visualização dos lotes nas instalações da Numisma, após marcação.
2. Pode exigir-se um sinal de valor não inferior a 30% da importância da arrematação.
3. Se no momento da arrematação de qualquer lote nos surgirem dúvidas quanto ao último licitante, o lote será posto novamente em praça.
4. Reservamo-nos o direito de leiloar um ou mais lotes em conjunto ou de os desdobrar.
5. Numisma recebe ordens de compra via CTT, email, telefone e fax e responde pelas mesmas em sala.
6. Os lotes devem ser pagos e levantados, no prazo de 48 horas após o leilão.
7. Sobre a importância da arrematação incide uma comissão de **17,5%** e sobre esta o IVA à taxa legal em vigor.

AVISO IMPORTANTE

Numisma terá o prazer de informar acerca dos lotes que vão ser leiloados, mas chama a sua atenção para a condição de venda n.º1.

Os portes de correio e o seguro das moedas, são por conta do comprador.

TERMS OF SALE

Numisma reserves the right of admission to its auctions to its subscribers and/or guests.

1. Lots are sold at the place of sale and in the condition in which they are found, and no complaints will be accepted after they have been auctioned. Interested parties have 4 days to make an appointment and come and view the lots on display at our premises here at Numisma.
2. A down payment of not less than 30% of the auctioned amount may be requested.
3. If during the auction of any lot, any doubts arise as to the final bidder, the lot will be put up for sale again.
4. We reserve the right to auction one or more lots together or to split them.
5. Numisma receives orders to purchase by mail, email, phone and fax and responds to these within the auction room.
6. Lots must be paid for and collected within 48 hours after of the auction.
7. A commission of **17,5%** is added to the auction fee, plus VAT at the prevailing rate.

IMPORTANT NOTE

Numisma will be happy to provide information about the lots to be auctioned, but would draw you attention to paragraph 1 of the terms of sale.

Shipping costs and insurance for the coins are paid for by the buyer.



NUMISMA
LEILÕES

À NUMISMÁTICA E JAVIER SÁEZ SALGADO



Versão PT



Versão EN

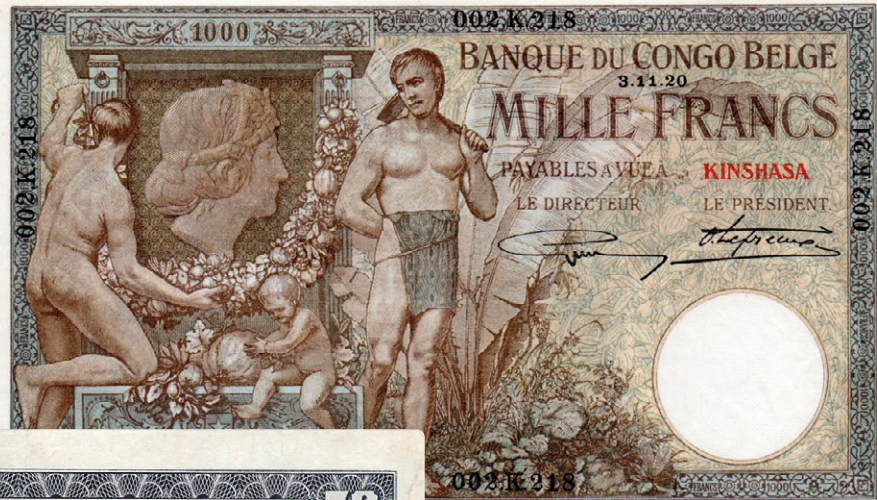

NUMISMA S.A.
LEILÕES

